Сембе масторонь пролетариятне, пуромода марс!

МОКШЕНЬ ПРАВДА

Советскяй Союзонь Коммунистическяй партиянь Мордовскяй областной комитетть, МАССР-нь Верховнай Советть и Министронь Советть органцна.

ЛИСЕНДИ 1921 кизонь сентябрьста сявомок

Шуваланя, 17 майста, 1990 к.

59 (12134) №

ПИТНЕЦ 3 тр.

СССР-нь Президентть визитонза

Канадскяй правительствать тердеманц коряс СССР-нь Пезидентсь М. С. Горбачев моли Канадав государственнай визит мархта тяддень 29—30 майста.

Кода ни пачфневсь, М. С. Горбачев моли Американь Соединеннай Штаттненди. Государственнай визитть, котона кармай улема тяддень 30 майста сявомок 4 июнти молемс, программазонза сувсихть США-нь Президентть Дж. Бушень мархта Вашингтонца переговорхне, а стане жа странать эзга аф ламос якамась.

КОЧКАФТ ДЕЛЕГАТОКС

Етай аф лама пинге и Москуса, Съездонь Кремлевскяй дворецса панжеви Коммунистическяй партиять XXVIII съездоц. Тя ули оцю событиея партиять и сембе советскяй народть эряфса. Странань коммунисттнень пуромксса арьсеви ся, кода сяда тов кармай молема перестройкась, келеми демократизациясь и гласностсь.

Съездти анокламста оцю мяль шарфневи делегатонь кочкамати. Партийнай форуму эрявихть кочкамс ломатть, конатнень оцю авторитетсна, эряфса занцихть активнай позиция, азорхт эсь валсноиды, сембоса ащихть перестройкать инкса. Вов мес республиканть коммунисттне тяшкава вешфксуста, оцю ответственностень марязь малаткшнихть тя важнай тевти, доверять макссесазь инь достойнайхненди.

Тя нинге весть пяк лац няевсь ня шитнень Краснослободскяй избирательнай округть эзга етафтф кочкаматнень эзда. Ингольксге азсаськ, тя округти сувси 135 первичнай партийнай организация Краснослободскяй и Ельниковскяй районтнень эзда. Аф тежда задача ащесь коммунисттнень инголе. Съездонь делегатонди ниле кандидаттнень эзда эрявсь кочкамс фкять. Кит ина ня ялгатне? Краснослободскяй райононь «Сосободный труд» колхозонь председательсь Г. А. Варламов, «Промсвязь» краснослободскяй заводста монтажниконь бригадирсь Г. Д. Козина, Ельниковскяй райононь «Рассвет» колхозста шоферсь А. П. Клинцов и Ельниковскяй средняй школаста учительницась Е. В. Никишова. Нилецьке авторитетнай коммунистт, сталмода аф пелихть, принципиальнайхть, лиякс марьгомс, сембе достойнахть улемс делегатокс.

И вов етафтф голосования. Азовихть сонь результатонза: кочкаматнень эса примась участия избирательнай округонь коммунисттнень 83,3 процентсна: сембода лама вайгяль получась — 69,9 процент Г. А. Варламов. Тейнза и максови делегатонь мандатсь.

* * *

Альтернатива мархта, оцю активностьса етасть кочкаматне и Рузаевскяй избирательнай округть эзга. Тяса партиянь XXVIII съезду делегатокс кочкаф КПСС-нь Рузаевскяй горкомть васенце секретарец **А. П. Лошкарев.**

РСФСР-нь народнай депутатонь васенце Съездть панжевомац

Обществать, тяниень стака пингста марнек эряфоньконь одкстоптомаснон лангс надиямать сотнесазь Российскяй Федерациянь ломаттне РСФСР-нь народнай депутатонь васенце Съездть мархта. 16 майста сон ушедсь работама Москуса, Кремлевскяй Оцю дворецса.

Съездть работаса примайхть участия СССР-нь Президентсь **М. С. Горбачев,** СССР-нь Министронь Советть Председателец **Н. И. Рыжков,** СССР-нь Верховнай Советть Председателец **А. И. Лукьянов,** СССР-нь Президентскяй советть членонза, КПСС-нь ЦК-ть Политбюронц членонза и членонди кандидаттне, КПСС-нь ЦК-ть секретаренза.

Ломаттнень ламоц мяльсна-арьсемасна и седиень такодомасна азфт накаснень эса, конат максфтольхть народть кочкафонзонды тяда ингольдень кочкаматнень пингста. Синь итогснон колга Съездть панжемста азондсь Центральнай избирательнай комиссиять председателец **В. И. Казаков.** Сон поздравляндазень народнай депутаттнень республиканть государственнай властень высшай органти кочкамаснон мархта и азозе, што выборнай кампаниясь етась обществать сяда товолдонь политизациянц пингста, гласностень улемста и мезеньге апак сепонтт, кочкаматнень колга од, сяда демократичнай Законть коряс. 4 мартста кочкаматнень эса примась участия кочкайхнень 77 процентсна. Тя — оцю активность, кда сявомс мяльс сянь, што голосовандама кивок вихца ашезь кошяряв.

Съездть панжема шинцты, марьгсь корхтайсь, кочкаф 1059 депутат. Свободнайкс ляткшнихть мзярс 9 мандатт. Ужяль, но целайнек депутатскяй корпуссь аф няфнесы обществанькень социальнай составонц. Тяфта, авада кочкаф аньцек 5,3 процент, рабочайда — 5,6 процент. Рядовой колхозникта — аньцек 6 ломатть, фкя студент, кемготува депутаттненди кодгемоньда лама киза.

Депутаттнень составсна няфнесы Рос[illegible]тень лама национальностень улемать. Кочкафт 46 национальностень и народностень, кодамот эряйхть республикаса, представительхть. Депутаттнень етксга ламоцне — 94 процентсь — кочкафт васенцеда, мезенкса эряви коймзяра пинге, штоба синь тонадолезь депутатскяй деятельностень практикать кода закононь нолямаса, стане и эсь округонь избирательснон интерессон аралакшнемаса. Центральнай избирательнай комиссиять председателец азозе, што депутаттнень етксга КПСС-нь членда 86 процент. Тя няфнесы, конашкава кирдевихть ломаттнень ширесна, конат верондайхть коммунистическяй идеалхненди.

Сяльде вайгялень максемаса электроннай системать эксплуатациякс примсеманц коряс комиссиять руководителец азондсь сянь колга, кода нолямс тя системать тевс. Тиф народнай депутатонь группа голосовандамань электроннай системать работанц мельге контролень мольфтемс. Кочкаф депутатонь группа вайгялень лувондомс.

16 майста шобдавань заседанияса тиф Съездть секретариатоц, кочкаф мандатнай комиссия.

Съездсь стаки работай.

(ТАСС).

МОДАМАРЬХНЕ ПУТФТ

Ельниковскяй райононь «За мир» колхозса тядде лац мольфтевихть тундань паксянь тефне. Эсь пингстонза видефт раннияй культуратне, а тяни карьмотьф поздняйхненди, аф тячи-ванды ушедови лисьфнень мельге якамась.

Колхозса эрь кизоня оцю площадьса путнихть модамарьхть. Тяддевок тя культурась занясь 115 гектар. Эряви азомс, модамарьхне путфт цебярь видьмоса и нюрьхкяня пингста. А заняфтольхть тя тевса механизаторхне Трудовой Якстерь Знамянь орденонь кавалерсь-коммунистсь Сергей Иванович Новиков и од тракторнстсь Сергей Кулаев. 3,7 гектарть васте нормас коре синь путнесть 8-9 гектаронь шити.

СНИМКАСА: трактористтне (керяки ширде) С. И. НОВИКОВ и С. КУЛАЕВ.

Фотось А. ЛИЯСКИНТЬ.

Местнай Советтнень сессияснон эса

Ульсть народнай депутатонь Ленинскяй и Пролетарскяй районнай Советтнень васенце организационнай сессиясна. Синь эсост формировандафт местнай властень законодательно-распорядительнай и исполнительнай оргаттне — тифт Советтнень президиумсна, кочкафт тейст председательхть и заместительхть, пуропгфт постояннай комиссиятне. Кочкафт стане жа исполнительнай и народнай контролень комитеттне, синь председательсна, тифт райисполкомтнень отделсна, управлениясна и комитетсна, кемокстафт Советтнень структурасна и аппаратонь штатсна.

Альтернативнай кочкамада меле районнай Советтненди председательс арасть: Ленинскяйти — **Юрий Александрович Цюпак,** Пролетарскяйти — **Владимир Дмитриевич Волков,** тейст заместительс соответственна **Петр Платонович Королев** и **Галина Алексеевна Лотванова.** Ленинскяй районнай Советонь исполкомонь председательс кочкаф **Николай Иванович Россеев,** тейнза васенце заместительс — **Иван Алексеевич Веряскин,** заместительс — **Мария Ивановна Демашина** и [illegible]

СОВЕТОНЬ СТРАНАТЬ ЭЗГА АНЬЦЕК ФАКТТ

▲ **ДАУГАВПИЛС** (Латвийскяй ССР-сь). Ломаттненди государственнай [illegible] донь мишендема [illegible] тястонь ошень Советть исполкомоц. Васенцекс кварттирань азоркс арасть работчайть, служащайть и пенсионеронь вейхкса семьят. Питнетть латцесы комиссиясь, кона сявондысы мяльс площадть размеронц, этажть, благоустройствать, ошень районть. Суммать пяленц рамайсь пандсы эстокиге, а лядыксть — ке[illegible]

[illegible]са пуромкшнихть инь цебярь камернай хорхне. Тякиень смотрать афишаса — коллектифт Грузияста, Армениясты, Украинаста, а стане жа Испанияста, Франциста.

▲ **ЛЕНИНГРАД.** Сяс мес тундась тядде сась рана, областть югса совхосне апрельстокиге лихтезь тракснень ванома васттнеиди. «Сянгяря конвейерсь» ушедсь работама Лужскяй, Кингисеппскяй, Сланцевскяй и Волосовскяй районтнень фермаснон эса, мезсь максь возможность получсемс пцтай сяра лофита. Мзяра кизонь кофчень [illegible] областной [illegible] продуктивностьсна [illegible] майть коряс касть кемонькевксне процентта. Тястонь хозяйстватне тядде арьсекшнихть получамс эрь тракстъ эзда средняйста ниле тежяньда лама килограммань лофца.

▲ **ЕРЕВАН.** Шаумян велеса, конанди тиф эзи землетрясениять сюнеда, эзондась од улица — Алтайскяй. Комсь сисемге семья [illegible]

мась.

Колхозса эрь кизоня оцю площадьса путнихть модамарьхть. Тяддевок тя культурась занясь 115 гектар. Эряви азомс, модамарьхне путфт цебярь видьмоса и нюрьхкння пингста. А занифтольхть тя тевса механизаторхне Трудовой Якстерь Знамянь орденонь кавалерсь-коммунистсь Сергей Иванович Новиков и од трактористсь Сергей Кулаев. 3,7 гектарть вастс нормас коре синь путнесть 8-9 гектаронь шити.

СНИМКАСА: трактористтне (кержи ширде) С. И. НОВИКОВ и С. КУЛАЕВ.

Фотось А. ЛИЯСКИНТЬ.

МОДАСЬ КЕЛЬГСЫ АЗОРОНЦ

Ельниковскяй райононь «Рассвет» колхозсь — тя стама хозяйства, конань отраслянза арсихть рентабельнайкс, велень хозяйствань производствась мольфтеви интенсификациянь киге. Тя сашендови тиендемс стака условияса, сталмонь сяськондезь. Например, серотне и земледелиянь лия культуратне тяса касфневихть дерново-подзолистай модатнень эса, коса пизепнень етамда меле мезьсовок аф етават. Сяс земледелецненди арась оцю вешфксокс афкуксонь азоркс использовандамс эрь гектар модать, эздонза сявомс оцю польза. Тянкса маштозь сувафневихть минеральнай и органическяй удобрениятне, фалу известковандавихть шапама модатне, участкатнень мельге якамста одолгофневи производствань технологиясь и стак тов. Семботь тянь вельде кизоста кизос касфневи гектарть урожайностец. Кда кодгемонце кизотнень колхозса эрь гектарста получсевсь средняйста колмонь-ниленьцентнер зерна, 60—80 центнер модамарь, то кемгафтувоце пятилеткань ниле кизоста тевсь полафтсь, эрь гектарста урядаф 18,8 центнер зерна и 156 центнер модамарь.

Иногольдень кальдяв модатне хозяйствaса тиевсть плодороднайкс, козя урожайнь максикс. Тя нинге сатневи синь вельде, мес одукс ванфт видемань площаттнень структутурасна. Например, эрь кизоня чистай паринатне занцихть 400—600 гектар, мезсь площаттнень 10—12 процентсна. Озимой культуратне витцевихть 1100 гектарса, а сембоц зерновойхне хозяйстваса занцесазь площаттнень 50 процентснон.

Кода няфтезе практикась, дерново-подзолистай модатне кельгсазь, мзярда синь известковандавихть. Агротехническяй тя мероприятиясь эрь кизоня етафневи 600 гектарса. Удобрениятне сувафневихть агрохимическяй анализть результатонзон коряс и эрь гектарти тянь коряс почеряви 12—13 тонна углекислай кальций.

Ичкозде удобрениятне аф ускcевихть, синь сявондевихть ряцок, Ельниковскяй карьерста, оцю питне иксост аф пандома. Тяфтама удобрениятне пяк ладяйхть минь моданькондн. Тя макси возможность касфнемс гектарть урожайностенц.

Шапама модатнень известковандамасна ушедовсь сяда меле, кода эвондась возможность касфнемс озимойхть, ячмень и бобовай культурат, клевер, люцерна и донник, конат кельгсазь аф пяк шапама модать. Доломитовай почфсь колхозса васендакиге сувафневи ся участкатненди, коза витцевихть бобовай культуратне. Тянь пяльде хозяйстваса лац ладявсь тевсь. Кда кемонь кизода иноле бобовайхнень кивок ашезень сотце, то тяни синь касфневихть 600 гектарса. Сай пингть ня культуратне занясазь хозяйствань модатнень 25 процентснон.

Кормовой культуратнень етксста башка мяль шарфневи люцернати и клеверти. Тейст максcевихть эрь кизоня оцю площатть. Люцернась макси козя урожай — эрь гектарста урятцеви 350—400 центнер. Ся участкатненди, коза витцевихть ня культуратне, доломитовай почфта башка, сувафневихть фосфорно-калийнай удобреният, эрь гектарсь получи 180—200 килограмма.

Азотнай удобренияса эрь кизоня тиендеви подкормка видеф участкатненди. Тишень сянгяря массась ляндеви сенаженди панжема пингть. Тя лезды касфнемс кормовой единицатнень и ванфтомс каротинть.

Хозяйстваса лама тиендеви сянкса, штоба касфтомс корматнень питательностьснон. Тянкса тишесь косьфневи лядемда меле паксяса, шить каршеса. Тишеть прессовандамац польза аф канни, тяфта сон куштай. Сяс меля хозяйстваса бобовай тишетнень эзда мараф 2170 тонна цебярь качествань сенаж.

Башка мяль шарфневи сянди, штоба касфнемс площаттнень люцернать, клеверть, донникть алу. Тянь вельде сатневи фкя — кемокстави кормовой базась, решандави животноводстваса белковай проблемась.

Тишетнень интенсивнай технологияса касфнемста оцю васта максcеви органическяй удобрениятненди. Хозяйствать условияса синь сувафневихть чистай паринатненди, конатнень мельге лац якави. Эрь кизоня паксяв ускcеви 35—40 тежянь тонна. Аноклакшневихть и компостт. Тянкса 18—20 тежянь тонна наземть етксшорсеви тнярa жа торф. Тяда башка, фкя тонна компостть етксс сувафневи 20—30 килограмма фосфоритнай почф и 5—7 килограмма хлористай калий.

Компосттне паксяв ускcевихть сянкса, штоба аф тапамс модать. Эрь гектарти сувафневи 80—100 тонна органическяй удобрения. Тяда меле модась эстокиге сокcеви. Сембось тя макси возможность цебярьгофнемс модать, получсемс сембе культуратнень эзда козя урожайхть. Саты азомс, меля «мироновская-808» озимой тозеронь эрь гектарсь максcь 44,6 центнер зерна. Хозяйствань модатнень лангса тяфтама козя урожай вестевок ашезь получсев. Касфтовсь кормовой и техническяй культуратнень урожайностьсна.

Торфонь и наземонь компосттнень цебярьсна сянь эса, што модаса гумусть лувксонц касфнесазь 15—20 процентта наземть коряс.

Паксятненди, конат ичкозет животноводческяй фермaтнень эзда, тиендеви химическяй мелиорация. Эрь гектарти сувафневи 15—18 тонна доломитовай почф и 180—200 килограмма фосфорнокалийнай удобрения. Азотсь зерновойхнень и пропашнойхнень алу сувафневи культивировандамда иноле, а фосфорно-калийнай удобрениятне — лов алу сокамда иноле. Ня участкатнень эса «Чулпан» озимой розть урожайностец эрь гектарса пачфтьф 44 центнерс, получсеви 700 центнеронь кукурузань сянгяря масса и стак тов. Сембе ня сатфксне сатфт органическяй удобренияфтома.

Аф лама сувафневи компостта и модамарьть алу. Тяфта тиендеви нинге сяс, мес культурась участкать занцесы цебярь предшественникть — озимой тозерть мельге. Тяда иноле оцю работа етафневи сор тишетнень машфтоманкса. Модамарень путомати паксятне сор тишетнень эзда марнек аропневихть.

А вов минеральнай удобрениятне использовандавихть сяда келиста. Кажнай гектарти сувафневи 120 килограмма азот, 100—фосфор и 150 килограмма калий. Тяда меле эрь гектарста модамарень получамась пачфневи 300 центнерс.

Оцю мяль шарфневи силоснай культурань касфнемати. Кукурузась эрь кизоня, витцеви 155 гектарса аньцек озимой тозерда меле. Ня участкатненди сувафневи сняра минеральнай удобренияда, штоба кажнай гектарста урядамс аф 700—800 центнер кукурузань сянгяря масса. Тянь сатоманкса эрь гектарти сувафнетяма нинге кота-сисем центнерхт шонгара калийнай удобреният. Тя максcь возможность меля кажнай гектарста урядамс 700 центнер кукурузань сянгяря масса.

Удобрениятнень сувафнемасонды фалу шарфнетяма башка мяль. Лувф, што 1986—1989 кизотнень эрь гектарти использовандафт питай кемонь тоннат органическяй удобрения и 180 килограмма азот, фосфор и калий. Эрь кизоня тиендеви известкования шапама модатненди 150—200 гектарса. Семботь тянь вельде касфневи гектарть урожайностец. Кемгафтувоце пятилеткань кизотнень кажнай гектарста получаф средняйста 24 центнер зерна. Тя пара. Но аф юкснема и сянь колга, што интенсивнай химизацияда меле модаса кирьфневи микроэлементтнень — борть, кобельть, молибденть, медть и марганецть лувксна 20—40 процентта. А синьфтемост сай пингть стака касфтомс модать плодородиянц, получсемс серонь и земледелиянь лия культурань козя урожайхть.

Модать плодородиянц касфтомаса миньцонк улихть башка перяфкст. Культуратнень видемс, лисьфнень мельге якамс аш эрявикс и сатомшка техника. Кода тянь пяльде миньцонк ащи тевсь? Хозяйстваса машинат улихть, но аньцек башка тевонь тиемс. Тяда башка, уликс техникась аф отвечай тяниень вешфксненди. Например, удобрениятне сувафневихть РУМ-5 специальнай разбрасывательса. Удобрениятнень мархта сонь сталмоц сисем-кафкса тоннат. И мезе лисенди? Агрегатть етамда меле модась пяк матросеви, тяда меле сувафтф удобрениятне оцю польза аф каннихть. Тевсь полафтоль, кда улель машина, кона удобрениятнень аф почерялезень, а сувафнелезень. Аш эрявикс техника и механизациянь средстват пестицидонь, гербицидонь сувафнемс. Тянь пяльде лафча нинге материально-техническяй базась. А вдь задачась тоса, штоба араламань средстватнень вельде тиемс эрявикс условият интенсивнай паксяса растениятнень вияфнемс, тянь вельде урожайностть касфтомс и стак тов.

Оцю задачат ащихть хозяйствань земледелецнень иноле. Маластонь кизотнень сядонга касфтови модать пользац. Арьсетяма получамс сяда лама сера, модамарь, кормовой культура. Сембось тя веши оцю труд, лама вий. Тяка пингть тя тевса оцю лезкс максыхть минеральнай и органическяй удобрениятне. Синь мархтост работати шарфнетяма башка мяль. Тя тевса заняфт специальнай звенат. Синь задачасна, штоба тиемс модать плодороднайкс, оцю урожайнь максикс.

Е. ВАРЖИН,
Ельниковскяй райононь «Рассвет» колхозть главнай агрономоц.

оргаттне — тифт Советтнень президиумсна, кочкафт тейст председательхть и заместительхть, пуромтфт постояннай комиссиятне. Кочкафт стане жа исполнительнай и народнай контролень комитеттне, синь председательсна, тифт райисполкомтнень отделсна, управлениясна и комитетсна, кемокстафт Советтнень структурасна и аппаратонь штатсна.

Альтернативнай кочкамада меле районнай Советтненди председателькс арасть: Ленинскяйти — Юрий Александрович Цюпак, Пролетарскяйти — Владимир Дмитриевич Волков, тейст заместителькс соответственна Петр Платонович Королев и Галина Алексеевна Лотванова. Ленинскяй районнай Советонь исполкомонь председателькс кочкаф Николай Иванович Россеев, тейнза васенце заместителькс — Иван Алексеевич Веряскин, заместителькс — Мария Ивановна Демашина и Валерий Афанасьевич Ведяшкин. Пролетарскяй райисполкомонь председателькс кочкаф Иван Яковлевич Ненюков, тейнза васенце заместителькс — Алексей Иванович Катков, заместителькс — Виктор Васильевич Якуба и Николай Иванович Савкин. Народнай контролень Ленинскяй районнай комитетонь председателькс кочкаф Иван Павлович Быстров, а Пролетарскяйти — Михаил Иванович Каргин.

ШИРЕСА АЩИХТЬ АШ

Лямбирскяй райононь «Димитровский» совхозса модамарень касфнемась максф аренднай звенати. Ломаттне работайхть совестьс коре и вийнь аф ужяльдезь, кажнайсь содасы эсь тевонц. Паксяса васьфтеме механизаторть Иван Ивaнович Степунинонь мархта, кона аф ламос лоткафтозе агрегатонц, лисcь кабинаста. Сон азозе, што модамарьхть путы Владимир Кузьмич Пронинонь мархта. Но тяда иноле ня механизаторхне ляпопнезь модать. Модамарьсь путови гребневой способса. Тянь цебярец сянь эса, што сексенда лац урядави. Модамарень путомста тяфта жа лац работайхть механизаторхне Александр Бикеев и Александр Шубин.

Тядде хозяйстваса лама тиендеви, штоба касфтомс гектарть урожайностенц, модамарьхне путовихть ся участкатненди, конат валондовихть.

Аренднай звенась договорнай обязательстватнень коряс надияфтсь государствати мимс 1440 тонна модамарь, тяконь лувксса ранняйда — 700 тонна. Лувф, што сембоц тянкса получави 225 тежянь цалковай.

Н. ДМИТРИЕВ.

▲ **ДАУГАВПИЛС** (Латвийскяй ССР-сь). Ломаттненди государственнай фондса квартирань и кудонь мишендема кармась тястонь ошень Советть исполкомоц. Васенцекс квартирань азоркс арасть рабочайнь, служащайнь и пенсионеронь вейхкса семьят. Питнеть латцесы комиссиясь, кона сявондьсы мяльс площадть размеронц, этажть, благоустройствать, ошень районть. Суммать пяленц рамайсь пандсы эстокиге, а лядыксть — кемонь кизоста.

▲ **РОСТОВ.** «Тихий дон» произведениясь и мировой культурась» — темац Всесоюзнай научно-практическяй конференциять, кона ушедсь работама Кинонь областной кудса. Сон кармай молема ниле шит Ростовса и писательть родинасонза, Вешенскяй станицаса.

▲ **ГОРИ** (Грузинскяй ССР-сь). Хоровой музыкань международнай фестиваль ушедсь 14 майста Гори ошса. Колмоцеда ни тя...

...менияста, Украинаста, а стане жа Испаниаста, Франциаста.

▲ **ЛЕНИНГРАД.** Сисем туидась тядде сась рана, областть юга совхосне апрельстокига лихтезь тракснень ванома васттненди. «Сянгяря конвейерсь» ушедсь работама Лужскяй, Кингисеппскяй, Сланцевскяй и Волосовскяй районтнень фермасонза. ... мазькс возможность получсеме шитай ... ня областьса жуватнень продуктивностьсна мелянь майть коряс касcь кемонькеветие процентта. Тястонь хозяйстватне тядде арьсекшнихть получамс эрь тракстъ эзда средняйста ниле тежяньда лама килограммань лофца.

▲ **ЕРЕВАН.** Шаумян велеса, конанди тиф лиян землетрясениять сюнеда, эвондась од ульця — Алтайскяй. Комсь сисемге семья етасть палаткатнень и времянкатнень эзда кирпицень и шуфтонь фкя этажса куттненди, конатнень проектсна тиф тястонь климатическяй и сейсмическяй условиятнень мяльс сявозь. Росагропромстройнь «Алтайская» СПМК-ть строителенза кизоть пенцты ерайхть максомс тя велеса нинге тнярa жа эрямa куд. Тяка пингть строявихть и производственнай объектт шабрань Дарпас велеса.

(ТАСС).

Специалисттне, москвичне, столицать инжиенза ванозь ведущай японскяй автомобилестроительнай фирматнень мекольдень сатфкссон. Синь продукциясна няфневсь Краснай Пресняса выставочнай комплексса.

СНИМКАСА: вов тяфтама «Тойота» автомобильсь.

Фотось В. СОЗИНОВТЬ (ТАСС-ть фотохроникац).

ТИЕНДИХТЬ ЭРЯВИКС ТЕВ

Краснослободскяй совхоза-техникумса студенттне аф аньцек ащекшнихть озада парта ваксса, но и путнихть оцю вклад сянди, штоба тядде получамс козя урожай. Колмоце курсонь студенттне, а тяса сай пингонь разнай специалистт: агрономт, техникт-механикт, производственнай обучениянь мастерхт, омбоце кизось заняфт эрявикс тя тевть мархта.

Договорс коре хозяйствань оцюнятнень мархта техникумонь тонафнихне касфнихть якстеряпс, модамарь, разнай овощат. Сатфкссна синь аф кальдяфт. Тяфта, етай кизоть арендаторхне касфтсть и кочкасть козя урожай. Кажнай гектарста студенттне сявсть 1170 центнер якстеряпс и 120 центнер модамарь.

Вов ня шитнень тонафнихне лихтезь эсь агрегатснон паксятненди. Производственнай обучениянь инструкторть В. Н. Инюшкинонь руководстванц ала ушедсть модамарень путома. Од специалисттне синць ускcесть паксятнень лангс видьмот, удобреният. Сембе заняфтольхть тевса.

П. КАПКОВ.

♠ **Од коммунистсь партиять колга**

УЧЕМС АШ МЗЯРДА

Р. Н. Сюбаев Саранскяй механическяй заводса работай аф кунара. Тяза сась 1986 кизоня Н. П. Огаревонь лемса Мордовскяй госуниверситетть аделамда меле. Но тя пингстовок эсь прянц няфтезе аф аньцек эсь тевонь лац содай специалистокс, но и цебярь ялгакс, пара организаторкс, эстейнза и лиятненди вешфксу ломанькс. Аф стак мзярда эвондась кизефксcь сянь колга, киньди максомс доверинять вятемс 11 № цехонь профсоюзнай комитетть, рабочайхне азозь эсь старшай мастерснон Сюбаев ялгать лемонц.

Р. Н. Сюбаевонди нинге фкя оцю доверия максф: заводонь коммунисттне примазь эсь рядозост. Мезсь кошардозе сонь сувамс партияв? Мезе арьси партияса тяниень тефнень колга, мезть эзда няйсыне стака положениясто лисемань китнень?

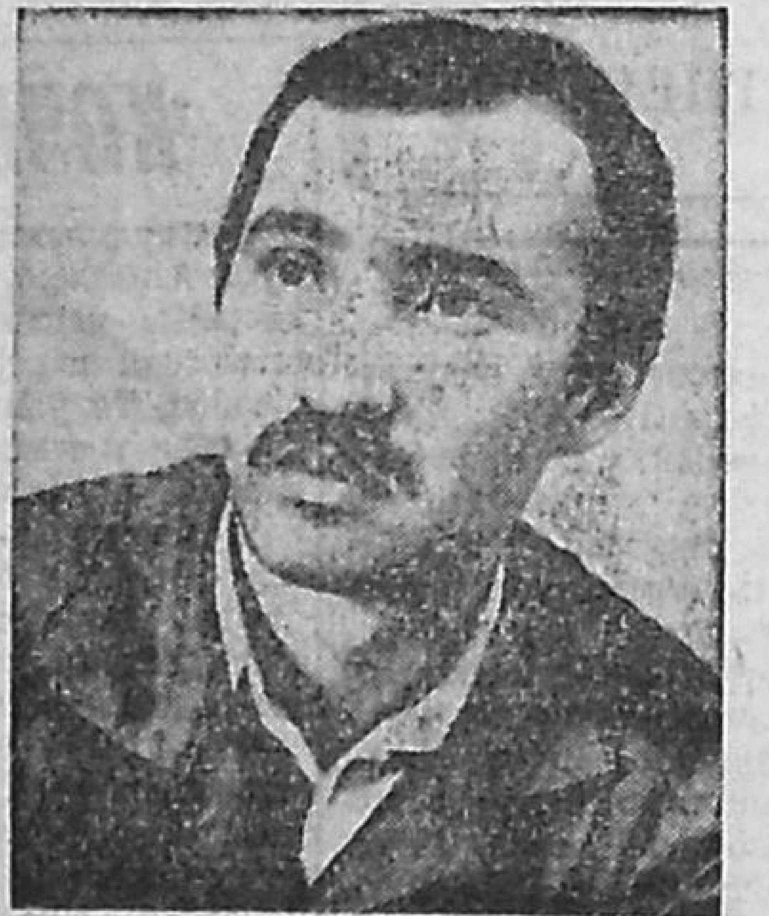

ТЯНИ аф шуроста разнай пуромкснень, васендакиге, митинкнень эса можна кулемс лама оржа критика Коммунистическяй партияньконь лемс. Да и массовай информациянь средстватнень эсовок азонкшневи аф кржа апрякамань вал партиять адресс странасонк тяниень стака положенинять инкса. Мезе мялезе азомс семботь тянь коряс?

Эздонк кажнайть, КПСС-нь члеттнень, партбилетсонк В. И. Ленинонь портретонц ала серматфт сонь валонза: «Партиясь—минь эпоханьконь енец, честец и совестец». Видет валхне. Но кода корхнихть, куцю кяшеть мархта можна гастямс боцькя медть. Аф азовомшка оцю моральнай зиян кандсть партияти рашидофне, медунофне, чурбанофне... Партияти верондамась, надиямась кирсь ламода тяфтама «геройхнень» сюнеда.

Доверинять юмафтомс теждя, а меки мрдафтомс сонь пяк и пяк стака. Но мон кемоста верондан Ленинонь партиянцты, содаса, што сон лиси тя кризисста, мрдафтсы эсь авторитетонц. Аньцек тянди верондамась и оцю мяльсь лездомс КПСС-ти тяниень стака пингть и кошардомань сувамс партияв. Тянь тиине сознательнайста и, арьсян, ашень эльбяде.

Семботь эзда няеви, минь эрятама оцю полафтксонь пингста, таконь можна азомс и партийнай эряфть колга. Коль сяда кели ки мушендыхть демократиясь и гласностсь. Тяни ламода сяда активнайста етнихть миньцонк рабочай и партийнай собраниятне, эсост мольфтеви панжада, мезеньге апак сеполтт корхтама таколфтыть и пичефтить колга, азонкшневи лама деловой предложения. И тя пяк пара, и ули мяль, штоба перестройкась мольфтеволь сяда вишкста. Но ...

ли кармаме работама и эряма? Шнафтомс пря мзярс аш мезьса. Шавот магазинонь полкатне, касыхть питнетне. Да и тевти малаткшнемась пяк ашезь полафта. Валом касы трудонь производительностсь. А ваносте кода касы странасонк преступностсь!

Конешна, и сяда товга кармайхть улема эльбятькст. Кие аф работай, ся аф эльбятькшни. Но эряви семботь тиендемс, штоба аф нолдамс синь. Саты эльбятькшнемс!

Партиясь ульсь вятикс Октябрьскяй революциять пингста. Сонь руководстванц ала, аф ваномок сталинцинать лангс, Советскяй Союзсь сувась великай державатнень лувксс. Минь партиянька ульсь вятикс и водендайкс Великай Отечественнай войнаса. И минь сяськоме. А тяни партиясь сонць лангу лихтезень афсатыкснень, илештезень эльбятькснень и серьгядезе народть перестройкань тиема.

Аш месть корхтамс, аф тежди тяни партияти. Тейнза эряви кода можна сяда курокста одукс ваномс эсь работань стиленц и методонзон. Эрь коммунистсь тяни должен улемс боецокс, кемоста ащемс партиять платформаса и аралакшнемс сонь.

Эряви аропмомс партиять подхалимнень, взятканьь сявондихнень, жуликнень, сембонь сятнень эзда, кит позорясазь коммунистонь лемть.

Тяни аф шуроста можна кулемс: Петров или Иванов атказась партбилетонц эзда. Мес? Туфталхне разнайхть. Фкясь лоткась верондамда партияти, омбоцесь ашезь му ширень кирдемa парторганизациясонон пяльде, колмоцеть ашель мялец пандомс партвзност, кода, например, лиссь цехстонк наладчикть В. С. Копновонь мархта. Мон арьсян, што нят ульсть случайнай ломатть партияса. Или синь кивок эсь пингстонза кошардозень сувамс партияв, или мезевок мяльсноль сатомс эстейст партиять вельде. ...

афольхть аще озадонь седихть, няемок, кода ваксонза работайсь ноляй брак, или каясы зепозонза куду сявомс тя или тона детальть-мезть.

Партиять роленц касфтоманкса эряви кошардомс работама эрь коммунистть. Штоба афольхть уле партияса кашт аф молезь ащезь ваныхть: мезе лиси перестройкать мархта? А тянкса эряви касфтомс фкя-фкянди вешфксть, атказамс формализмать эзда, фалу заботендамс, штоба коммунистсь семботь лац содалезе, мезе тиендеви партийнай кудсонза. А тянь пяльде мзярс ла... нинге «шобда» вастта. Мярькть сезе рядовой партийцнень эзда сод... коза молихть партийнай взносне? Монь койсон, 90 процентсь тя кизефксть лангс аф отвечави. Тияк азса, партвзноснень 50 процентснон эрявихть кадондомс первичкатненди.

А сявсаськ кадровай кизефксть. Вастова кие пяк советовандакшни первичнай парторганизациянь коммунисттнень мархта кадрань полафнемста? Сонць ли партийнай организациясь аноклай и кочкай парткомонь, горкомонь секретарьхть? Аф. И тясовок кржа мезсь ащи синь эздост. Эряви тевть ладямс стане, штоба коммунисттнень мархта апак советовандак киндивок афоль полафтов, мярьктяма, парткомонь секретарсь или кие. Мзярда коммунисттне и синь вятисна няйсазь, марясазь тянь, касы, койсон, нятненьге и сятненьге авторитетсна.

Мрдафтомс авторитетть можна аньцек народть мархта шоворезь. Лувондса, што выборнай органонь члеттне должетт ащемс учетса первичнай партийнай организациятнень эса и должетт пингонь-пингонь тиендемс отчетт рядовой коммунисттнень инголе. Синь должетт фалу улемс народть еткса. Кода аф ужяль, но миньцонк горкомонь и обкомонь ответственнай работникне нинге шуроста улендихть трудовой коллектифнень ширеса. И нинге, ошень и республиканьь партийнай и советскяй органонь руководительхненди эряви аф аньцек улендемс митинкнень эса, конат етнихть и кармайхть етнема, но и примсемс инь активнай участия дискуссиятнень эса.

Мон стане жа лувондса, што партаппаратти эряви атказамс сембе льготатнень эзда. Тейст аш мезенди тиендемс специальнай больницят, санаторийхть, аптекат, дачат... И катк синь рьвасна кармайхть ащекшнема очереттнень— магазиттнень, аптекатнень, поликлиникатнень эса и стак тов сембонь мархта марса. И синьцке стане жа.

Лиякс мярьгомс, коммунистть, аф ваномок кодама должность сон занци, привилегияц должен улемс фкя — молемс инголе, сембоса няфнемс лич-...

Лямбирскяй райононь Берсеневка веленьь Советть васенце сессиясонза Иван Васильевич Киреев кочкаф веленьь Советонь исполкомонь председателькс. Тяда инголе ульсь сон «Дмитровский» совхозонь профкомонь председателькс. Работань эсь планонзон, мялензон-арьсеманзон колга сон азонды тячи минь газетасонк.

Советтне работасот

ВИЙС КОРЕ ЛИ КАНКССЬ?

— Иван Васильевич, мялезт ли ся, што кочкадязь исполкомонь председателькс?

— Виде, доверинясь оцю. Спасиба тянкса депутаттненди и, конешна, избирательхненди властень местнай органу кочкаманксон.

— Кода арьсят, вийс коре ли тейть тя канксcь?

— Шарьхкодьса, што тиемс сави аф кржа и васень пингть ули аф тежди. Тевсь и сянь эса, мес лама пинге исполкомонь председателькс миньцонк ульсь Л. И. Горина. Ламоц кизефкснень решандакшнезень цебярьста, опытоцка ульсь. А тейне тя тевса сембось од. Но кепсесы мялезень ся, мес депутатокс кочкафт тяса тевонь содай ломатть, конатнень мархта марса карматама решандакшнемост ся кизефкснень, конат таколфтсазь тяни веленьь эряйть. А таколфтсьне тястонь эряйхнень нинге ламось. Сяс, арьсян, аньцек марстонь вийсa сяськовихть - решандавихть инголенк путф задачатне.

— Тяни ни, улемок исполкомонь председателькс, кодама накаснеиди, эняльдематненди кярьмодеть васендакиге?

— Наказда, вешфкстa лама. И эряви пинге, штоба синь пяшкодемс. Тевсь сянь эса, што Советтнень тянемс аш материальнай средствасна. Сяс тейлек аф вийс корят оцю тефне, конатненди мать, населеннай пункттненди газонь нолдамать.

Веленьь Советозонк сувси аф кржа веле и веленя и кажнайть сонцень аф кржа проблемадонза. Тяни фкя васенце задачакс лувондови велеряйхнень уштомбяльса обеспечендамасна. Вдь природнай газсь пачкодсь Советть территорияс сувси аф сембе велетненди. Лама эняльдемада улеиди пенсионерхнень ширде, конада эрь велесa сатомшка. И кода юкстат тя или тона эряфкшу ломанть колга, конанди эрявксты карьхцямс аф кржа средства. Марса Берсеневкань эряйхнень, «Дмитровскяй» совхозть вийса сяда тов карматама мольфтемонза кинь, тротуаронь строясавсь лама нужа-пичефкс няемс войнань пингть, васьфтемс сталмот войнада мельдень аф тежди кизотнень. Сяс тя тевське пяк важнай, пяк эрявикс, кирдема сон стане жа васенце вастса.

— Значит, од вастса тевдот пефтома?

— Тевда инголивок аф кржаль, но тяни сядонга лама. Мялезе аньцек, штоба ломаттне шарьхкоделезь, што аш кода фкя пингть пяшкодемс сембе накаснень, вешфкснень, эняльдематнень. Тянди эряви пинге. А ломаттне депутаттнень и Советонь работникнень эзда учихть сянь, штоба минь шама пяльде ащелеме синь вешфкссонды - пичефкссонды. Кизефксневок, конатнень мархта сашендыхть Совету, инь разнайхть. Тяса сембось: уштомбяльсь и кудъетнкса тапорксне, велеть благоустройствац и строительствань кизефксне. И сембонди лездома. А кда сембось тя Советти вийс коре, кда кажнай вешфксть эшкста карматама няема ломань, значит, минь мольхтяма виде киге.

КЕЛЬГОМА ТЕВОНЦТЫ—СТАКА КИГЕ

Васянь кенярдеманцты ашель пе. Кода ина, вдь аделазе школать и тяни сонь учсы оцю эряфсь. Инголенза панжадот сембе кенкшне.

Кемоста аськолясь Старошайговскяй райононь Акшов велень ульцява и арьсесь, мезе сонь учсесы эряфсонза.

Эста ни церась содазе, мезе кармай тиендема школать аделамда меле.

— Моляи Лемдяи учителькс, — корхнесь Вася ялганзонды.

— Да кодама эздот учитель. Тон вдь косовок ашеть тонафне, — пеетькшнесть лангсонза церанятне.

И лядьсь Васянь мяльс стака идькс пингоц, валхне, конатнень азозень аляц.

Киржиманкиттнень семьясна оцюволь: 13 ломань. Эрясть пяк ашуста. Аляц работась «Од эряф» колхозса тракторнай бригадань бригадиркс, тядяцка тоса работась. А ярмаксна кой-коста кшиндинге ашезь сатне. Пара модамарьсь синцениель — аралакшнелезе тя оцю семьять.

И вов тяса фкя зиянть поладозе омбоцесь: ушедсь войнась. Шобдалгодсь Акшовть шамаликоц. Велень алятне тушендсть Родинать аралама. Виктор Петровичка, Васянь аляц, анась пря военкоматса, штоба прважалезь фронту.

— Ащек, тоньге сай пингце, — корхнесть тейнза. И вов войнань омбоце кизоня сон сась. Пращамста аляц бзоргофтозе вейхкса кизоса Васянь прянц и мярьгсь:

— Тяни тон кудса лядат оцюкс, лезтт тядяцти. А тон, Ефросинья, ванфтыть шабатнень.

Шамсь Киржиманкиттнень кудсна, лядсь Ефросинья Ильинична ниле емла шаба мархта.

Стакатольхть ся кизотне: лама вачаши няйсть. Васявок апак учсек оцюлгодсь. Сембе алянь тефнень тяряфтсь тиемс сонць. Кудъетксa лездсь, тише ляденде, пенгат тялонди аноклась и колхозсовок работась.

Аделавсь войнась. Кие лядсь шиса мртцесть вели. 1946 кизоня сась Акшову Киржиманкиттненьге алясна. Кярьмодсь работати. Сяда лафчета таргазе ваймонц Валафчета таргазе ваймонц Валафчета, тяни ляткшнесь пинге тосяафнемска.

Поступась Мордовскяй педагогическяй институту. Курокстa етасть студенческяй кизотне. И прважазь Василий Викторовичень Атюрьевскяй районь Дмитриево-Усад велень школав. Кафта кизот работамста кельговсь од учительсь ялганзондывок, учениннендивок. 1958 кизоня цебярьста работаманкса Василий Викторович Киржиманкинонь кочказь школаса завучекс.

Весть кода-бди мон кизефтине трудонь ветеранть: эряфсонзa кодама шись инь мяляфтови?

— Мзярда примамазь коммунистокс. А сяльде путомазь школаса партийнай организациянь секретарькс, — отвечась сон.

Тяда башка Василий Викторович цебярь мирде и идензонды аля. Синь рьванц мархта касфтсть колма шабат. Кафта стирензa тусть сонь кигаиза — учительницат. А церасна — офицер.

А. ЧЕТЫРКИН.

тама «геройхнень» сюнеда.

Доверият юмафтомс тейдя, а меки мрдафтомс сонь вяк и пяк стака. Но мон кемоста верондан Лениноньпартиянцты, содаса, што сон лиси тя кризиста, мрдафтсы эсь авторитетонц. Аньцек тянди верондамась и оцю мяльсь лездомс КПСС-ти тяшнень стака пингть и кошардомань сувамс партияв. Тянь тиише сознательнайста и, арьсян, ашень эльбяде.

Семботь эзда няеви, минь эрятама оцю полафтксонь пингста, тянонь можна азомс и партийнай эряфть колга. Коль сяда иоли ни мушендыхть демократиясь и гласность. Тяни ламода сяда активнайста етихть миньцонк рабочай и партийнай собраниятне, эсост мольфтеви пачкада, мезеньге апак сепонтт корхтама таколфтыть и пичефтить колга, азонкшневи лама деловой предложения. И тя пяк пара, и ули мяль, штоба перестройкась мольфтеволь сяда виикста. Но ули эряфсонк и винге стама, мезсь аф тушенды мялезон. Тя партиять ланге врьгятнемась. Арась цють ли аф модпайкс сембонкса муворгофнемс аньцек сонь, семботь няфнемс велянь ширде, сялдомс, валондомс рдазса. Кой-кит коль терихть забастовкас, митингс.

Да, эльбятькст ульсть, эздост аф кржа нолдаф и перестройкать пингста. Аф сембось лац кепотьксонди, лисыь виада симондемать каршес тюремать мархта, эряскотф, эвондафтомс спекулянтт. Етась ни вете кизот, кода моли странасонк перестройкась. Сяда лац мунистсь тини должен улемс боецокс, кемоста ацемс партиять платформаса и аралацнемс сонь.

Эряви аротомс партиять подхалимнень, вяткань сявондихнень, жуликнень, сембонь ситнень эзда, кит позорясазь коммунистонь лемть.

Тяни аф шуроста можна кулемс: Петров или Иванов атказась партбилетонц эзда. Мес? Туфталхне разнайхть. Фкясь лоткась верондамда партияти, омбоцесь ашезь му ширень кирдема партоорганизациясной пяльде, колмоцеть ашель мялец пандомс партвзност, кода, например, лисьсь цехстонк наладчикть В. С. Кошковонь мархта. Мон арьсян, што нят ульсть случайнай ломатть партияса. Или сянь кивок эсь пингстонза кошардовень сувамс партияв, или мезевок мяльснольс сатомс эстейст партиять вельде. Тяфташенди партиясь аф эряви. Да синьге партияти —станс жа.

Может ли молемс перестройкась партияса, кда первичнай партийнай организацияса тефне кармайхть вятевома ингольцекс? Арьсян, аф. Кода афолеськ кирьфне партаппаратть, первичнась лады. И главнайсь работасонза —тя ломань мархта работась. Сон васенце вастса должен кирдемс кадрань кизефксть, семботь тиендемс гласностть келептеманкса. Сон должен фалу заботендамс коллективонь члентнень воспитандамасной колга, штоба синь марялхть оцю ответственность максф тевонкса, кизге, ошень и республикань партийнай и советскяй органонь руководительхненди эряви аф аньцек улендемс митингкнень эса, конат етихть и кармайхть етиема, но и примсемс инь активнай участия дискуссиятнень эса.

Мон стане жа лувондса, што партаппаратти эряви атказамс сембе льготатнень эзда. Тейст аш мезенди тасидемс специальнай больницат, санаторийхть, аптекат, дачат... И кать синь рьвасна кармайхть ацекшнема очередтнень — магазинтнень, аптекатнень, поликлиникатнень эса и стак тов сембонь мархта марса. И синьцке стане жа.

Лиякс мярьгомс, коммунистть, аф ваномок кодама должность сон занци, привилегиянц должен улемс фкя — молемс инголе, сембоса няфнемс личнай пример, вятемс эсь мельганза аф партийнай ялгатнень. Тяфтома авторитет тейнек аф сатови.

Тяни мон, кода и странань сембе коммунисттне, сембе советскяй народсь учан партиянь XXVIII съездть эса и кемоста надиян, што сон максы ответ тячнень инь таколфтыц и пичефти кизефксненъ ланкс, эсонза примавихть стама решениятт, конат вишкопсазь перестройкать, сяда келептьсазь кить демократизацияти эряфсонк, сядонга виняфтсазь гласностть.

Корхтамать сермадозе
И. ЛУШКИН.

Ефси од стирнякс сась работама Саранскяй швейнай фабрикав Анна Васильевна Шумская. Ульсь швеякс-мотористкакс. Сяльде заочна аделазе легкай промышленностень Горьковскяй техникумть, путозь 2 № цеху мастеркс. Сонь коллективсонза 58 ломань. Характерсна разнайхть, но трудендайхть сембе лац, дружнайста. Тядде ни аф весть лисендсть сиськикс соревнованияса, кона мольфтеви предприятиянь коллектифнень етксa. Оцю сатфкст синь сатнихть тяниивок.

СНИМКАСА: (кержи ширде) швеясь-ручницась Жанна БАЛАШОВА, мастерсь А. В. ШУМСКАЯ и швеясь-мотористкась Светлана МИШИНА.

Фотось А. ЛИЯСКИНТЬ.

Тейнек азондсть

КОДАМА УЛИ ВАНДЫЕНЬ ШИНЬКЕ?

Тяни сяконь и кулят: ашуяме, странать, республикать бюджетса аф сатнихть ярмакне. Тянь сюнеда, кле, эвондакшнихть эряфсонк ламоц сталмотне. Мес нна лоткасть сатнемда марстонь бюджетсонк ярмакне? Шять, ингольдень кизотнень коряс сяда кальдявста работатама или эрятама аф возможностьс коре? Ня и лия таколфты кизефксненъ ланге корреспондентоньке С. БОРОДКИН эняльдсь отвечамс республикань финансонь министрти В. Н. КЕДРОВОНДИ.

— Виктор Иванович, мес нна аф сатнихть бюджетсонк ярмакне?

— 1989 кизоти республиканьке ашезе сода мезе тяфтамсь бюджетса ярмакнень аф сатнемасна. Доходоньке фалу ульсть сяда оцюфт карьхценьконь коряс. Но мезе ни тият, кда марнек странаса карьхцьта-дохоттнень коряс сяда лама. Но вов мезе мялезе азомс. Мастор лангса аш стама страна, конань бюджетса арьсеф карьхцне улельхть сяда смлат дохоттнень коряс. Сяс сембе старандайхть касфтомс эсь доходснон и вельдест идемс бюджетса ярмаконь аф сатнемать. Кида тяикса лама. Васендакиге, касфневи народнай хозяйствань отраслятнень работасной эффективностец, маштозь нолявн тевс сембе уликсесь. Вдь кда афкуксонь азоркс карьхцямс эрь трешникть, можна получамс аф емла доход. И меколкант, можна етафтомс цалковай и аф получамс фкявок трешник прибыль. Ужяль, но мекольдень пингс миньцонк тяфта и улендесь. Вов тяфта азорондамась и вятемазь тячнень ашуппинькоиди.

Республикать бюджетоц финансировандасыне просвещениять, здравоохранениять, физическяй культурать и стак тов. Капитальнай строительстваса республикась эсь вийса может строямс аньцек эста, кда улихть возможностенза идемс тяикса карьхцнень. Лиякс азомс, мутама ярмакт, эста аньцек можна ули мезе мяленьке, сянь и строямс. Возможностеньке жа эсь карьхценьконь идемаса аф емлат. И сянь мекольдень пингть нявомшка сяда лац нолявихть тевс. Тяфта, промышленнай предприятиятнень коллективсна сяда лац кармасть пяшкотькшнемост прибылень получамаса планцнон. А тянь вельде сяда лама ярмак получай бюджетоньке. Башка мяль тяни шарфневи народнай потреблениянь товаронь нолдамать касфтоманцты. Содаф, што населениятн товаронь нолдаманкса, миманкса сембе прибыльсь лятккши эсь кядезонк. А тянь вельде можнат идемс ламоц карьхцне. Вов мес аф кунара миньцонк тиф акционернай общества, кона ули занаф республикаса народнай потреблениянь товаронь проблемать решандаманц мархта. Оцю мяль обществась кармай шарфнема сложно-бытовой техникаиди электродвигателень нолдамать ланге. Тевсь сянь эса, што электродвигательхнень аф сатнемасной сюнеда кирневи сложно-бытовой техникань нолдамать ладямац.

И винге. Содасазь ли лувиеньке, мзяра аф производительнай карьхць тиенди велень хозяйствась? Азса. Республикань колхосне меля тяфтама карьхцьта тисть 42 миллион 149 тежянь цалковайнь, совхосне —12 миллион 34 тежянь цалковайнь питне. Ня цифратнень азозь синць хозяйствасне. А кодамот синь афкукс, тянь колга сашендови аньцек арьсекшнемс. Вов вдь коза юмсихть республиканьконь ярмаконза.

Аф кржа корхтафоль и корхневи сянь колга, кода машфтомс тяфтама карьхцнень. Ужяль, но шава валда ичкози тевоньке аф тушендыхть. Мезе нна, койсот, тиема, штоба валхне тефнень эзда афольхть явонда.

— Васендакиге касфтома ломанть мялец, штоба сяда лац трудендаль. Тянь коряс пара примеркс арась Теньгушевскяй районць, кона етась арендас коре работама. Виденц азомс, монцьке ашень веронда сянди, што можна тиемс тяшкава оцю полафткст ломанть мяльса, еньца трудонцты отношенияса. Но мзярда васьфнень ломаттнень мархта, шарьходень трудть ладямаса арендиай формать вийц оцю. Кажнайсь кармась эрь трешникть лувома И нят аф шава валхт. Лятфтаса, эрьхконя ваксса васьфтень тракторист. Сон цтась тракторстонза гусеничнай тракть эса.

— Мезенди тя тейть эрявкстсь? — кизефтине сонь.

—Сембе тонь лацот кизефнесть сиярс, мзярс ашеськ сода арендас коре работазь эрь трешникть питненц. Вдь тя тракть питнец аф фкя цалковай. Сяс сай шиге трактсь кондясти, ванфтан эстейне аф фкя цалковай.

Видец сонь. Виде и сявок, што арендас коре трудендама етамаса тевсь аф тежда. Аф весть няфневсь азонкшневсь теньгушевецнень работань опытсна республикань районтнень руководительсонды. Стак. Вов ба сембонди тяфта трудендамс. Эста афолеме пеняця, што аф сатнихть бюджетса ярмаконьке.

Васенце кварталонь заданиятне республикать бюджетонц пяшкодемаса тифт 108 процентс. Кда и сяда товга тяфта карматама работама, бюржетсонк вельф оцю карьхцне улихть идефт. И сяка средстватнень аф сатнемасной мархта тевоньке таколфтыхть. Мес? Да сяс, мес странать экономикац шаморды. Аш кода надиямс, што ванды промышленнай предприятиньке кармайхть лац работама, пяшкотькшнемост прибыльть коряс планцнон. Вдь содаф, мекольдень пингть предприятиятнень еткса договорнай обязательстватне тиендевихть аф кода. А кда тянь сюнеда кальдявготкшни трудовой коллектифнень работасна, синь сяда кржа получайхть прибыльда. А тяста лисенди, што сяда кржа ярмакта поступай республикань бюджетти, стакалгодыхть тевоньке эряма вастонь строямаса, ошнень, населеннай пункттнень благоустройстваса. Да мезе корхтамс, аф ули мезьса пандомс заработнай плата учительхненди, медицинскяй работникненди и ламотненди лиятненди.

— Мекольдень пингть ушетф корхтама странасонк рыночнай отношениятнень тевс нолямасной колга. Мезе арьсят тянь кяалма кода финансист?

— Экономиканьке стакаста сяряфи. Тя сембонди содаф и кажнайсь тянь марясы эсь лангсонза. Конешна, мезе и кода тиемс сонь шумбралгофтоманксонза, анок рецептт аш и афи улихть. Эряви работамс и вешендемс од кит-ятт сяда тов инголи аськолямасонк.

— Сидеста можна кулемс, лувомс, што тя тевса тейнек лездоль ярмаконь реформась, питнетнень касфтомасна.

— Тяфтама мяльхнень-арьсематнень аф видесна. Ломаттнень кядьса аф сяшкава ни лама ярмакта. Ярмакне тяни трудовой коллектифнень кядьсот. А синь аф содасазь, мезе мархтост тиендемс. Лангозост стака рамамс материальнай ресурст, оборудования. Вов и карьхцяйхть эсост рабочайсионды заработнай платанди. Содаф и сявок, што аф лездыхть кодамовок перяфксне эсьотям касфневи заработнай платать каршес.

Питнетнень касфтомасна тяфта жа аф лезды. Вдь сянь эзда, кда килограмма модамарьть питнец кармай улема цалковай, модамарьда прилавкатнень лангса сяда лама аф ули.

— Республиканьке вельф лама продукция правжси лия областтнненди. Кда тяфта афоль тиендев, минь миниц эсь пряньконь андолеськ, симделеськ и щалеськ. Тяфта ли тя?

— Тя аф тяфта. Республикасонк аф нолявихть аф щапт, аф обувь. Тяса ни аф корхтай миньцонк нолявн цветной телевизорхнень, кой-кодама трикотажнай изделиятнень колга. Тя мезевок аш сянь коряс, мезе тейнек эрявн. Можна мярьгомс, сембе предприятиньке работайхть ширеста ускф сырьяса. Конешна, лац эрямс аф кржа и сявок, што минь улихть тевонь содай рабочайньке. И сяка эсь вийса педа-пес пряньке афоль андов, симдев и щав. Тяикса аф сатни 100-шка миллион цалковай. Тякониди, штоба пандомс эрь кизоня республикань пенсионерхненди пенсия РСФСР-ть бюджетста тейнек максеви 179000 тежянь цалковай. Тяса ни аф лятфнян республиканьконди финансовай материальнай лия лезксть колга. Виде, сиволень, мишендемаса минь ацетяма́ васень цемонь областтнень, республикатнень еткса. А вов тяфтама продуктада ярхцамаса занцесаськ 40-це вастть. Тяка пингть визькс азомска, мзяра животноводческяй продукция миньцонк получави велень хозяйствань фкя гектар угодияста. Тя вдь аф тев, кда гектарста получсетяма аф 50 центнерда лама модамарь. А конашка велень хозяйствань продукцияньконь себестоимостец?! И кие идесыне тяикса тиендеви оцю карьхцнень? Тянь колга кржа кие арьсезевкшни. Монь аш мялезе азомс, што работатама вельф кальдявста. Но эрявоЛь трудендамс сяда лац. Улихть, конешна, ешмот и республиканьконь мархта экономическяй отношениятнень ладямаса.

— Виктор Иванович, мекольце кизефксесь. Кодамкс няйсак вандыень шиньконь?

— Аф тежднкс. Лиякс мярьголень, азолине аф виденц. И сяка эряви верондамс, што тевоньке полафтыхть цебярь шири. Тяикса аф сяшкава ни лама эряви; аньцек совестьс коре трудендамс, аф панцемс шава ярмакнень мельге.

ПЕТНЕМС ЭЛЬБЯТЬКСНЕНЬ МАРСА

Национальнайть колга корхнемати

РЕСПУБЛИКАНЬ периодическяй печатьса лисендсь аф кржа материал, конат лемневсть национальнай кизефкснень и проблематнень ванондомаснонды. Статьятнень авторсна тяряфнесть азомс корязост эсь мяльснон-арьсемаснон, пачфнесть сянь колга, кода синь шарьхкотькшнесазь тя или тона кизефксть. Эрь выступлениеса панчсевсь мезе-бди одня. Но дискуссиянь участникнень корхтамастост приметавсь: аф сембе шарьхкодьсазь ванондовить сутенц. Кой-кона корреспонденттне няфнезь синцень емла общай культураснон, сянь, што лац-ряц аф содасазь СССР-ть историянц, мокшетнень, эрзятнень и руснень еткса историческяй и этническяй отношениятнень. Мезьса тя няевсь конкретна?

Сявсаськ азонкшневи мяльхнень национальнай (эрзянь и мокшень) кяльхнень статусснон квалма. Тяса мезть колга аш кода юкснемс? Сянь, што минь странасонк сембе нароттне сувереннайхть, аф зависимайхть. Сталботь, фкя лацоннет и аф зависимайхть синь кяльсна. А кда тяфта, то сембе синь Конституциять коряс государственнайхть. Кяльть статусонц кирьфтамац — нароттнень правасноп люпшнемасна.

Минь республикасонк, койсон, можналь тиемс эрзянь, мокшень и рузонь национальнай окрукт, конат ряцок эсь задачаснон мархта решандакшнелезь и марстоннетнень. Эста фкя национальносттнень интерессноп афолезь кяшенде омбоцетне.

Историять улихть виимань сонцень объективнай законоонза. Межнациональнай отношениянь сфераса синь няфнесазь пряснон аф фкя лаца. Тя ламода ащи сянь эзда, виимань кодама стадияса ащи обществась. Пяк кунардонь пинкнень и средняй векста «национальнай кизефкссь» решандакшнёвсь курокста. Фкя-фкянь каршес кепсеви войнатнень эса сяськондсь этноссь, кона сяда агрессивнайль, оцюволь, вийнель. Гуманистическяй цебярь ширетне потафневсть. Культурань сяда емла уровень мархта нароттне аф шуроста сяськондезь сятнень, конатнень развитиясна оцюволь (гуннатне, монголо-татархне и ст. тов.). Мекольдень пинкнень вийсь максси ки енти, содамошитненди. Минь эпохастонк межнациональнай отношениятнень эса сяда питникс лувондовихть культурась и цивилизованнайкс улемась. Нароттне пяльксттыхть фкя-фкянь мархта именна тянь ширде. И тянь пяк оцю ролец етксост отношениятнень латцемстовок. А мялень азонкшнемась сянь коряс, кинь нациянц сяда цебярь, а кинь кальдяв— тевсь, койсон, аф достойнай ломанень.

Минь печатьсонк ламоц публикациятнень эса республикань населениясь явондовсь кореннойкс и аф кореннойкс. Васенцетнень еткс, шарьхкодеви, сувафневсть мокшетне и эрзятне, омбоцетнень — русне. Тяфта кизефксть ефси аш кода путнемс лама туфталонь сюнеда. Синь панжеманксост саволь тиемс пяк оцю экскурс ичкоздень историяти. И сон няфтелезе, што мокшетне и эрзятне эряйхть тяса ет истарь, а русне састь XVI—XVIII векнень пингста. Но ефси аш кода мордватнень этническяй модаснон, кона пяк и пяк оцю эсь масштабонзон коряс, тяйнялгофтомс тяннень автономнай республикать границанзон мархта. Тя модась пяк ламода сяда эзрай сянь коряс, кона тячи няфневи картаса.

Сядонголень пинкненди мртцемста аш кода юкснемс тячиень реалиятнень. Населениять структурац ладявсь стане, што шоворсть фкя-фкянь мархта лама национальностень ломаттне. Эрявит тя структурать примамас стамокс, кодамокс сон ули тячи и тиемс семботь, штоба лац-ряц пяшкотькшнелезь функциянзон. Тянкса васенце условиясь — нароттнень вийса равноправиясь, фкя-фкянь мархта разнай ширдень соткснонь кирдемась, но аф тяряфнематне явомати. Тянь квалма аш месть арьсекшнемска. Марса лама кизот кяденьбецек молемда меле аш кода азонкшнемс мяльхть сянь квалма, што марстонь эряф и ашель мзярдовок. Ульсть и эряф, и марстонь сатфкст, и эльбятькст.

Тянь эзда ковга аф туват. Сяс вешендема сяда товолдонь эряфонькбнь цебярьгофтоманкса кит марса.

Республикасонк эряй рузонь ломаттненди, конешна, содама вов мезсь: Мордовскяй Автономиясь тифоль мокшетнень и эрзятнень национально-историческяй и культурнай ширде вииафтомаснон инкса. И тяса сембось должен тиендевомс тя цельть сатоманкса. Лиякс, юмафтови марнек смысласъ. Пяшкотькшневи ли тя назначениясь? Эрьда ванцаськ.

«Пара» туфталонкса, што бта мокшень и эрзянь кяльхне аф эрявихть, синь мзярда-бди паньфтольхть школаста, селкфоль национальнай театрась. Литературно-художественнай общественно-публицистическяй «Мокша» и «Сятко» журналхнень сяда ладяль лемнемс аф изданиякс, конат обеспечендакшнесазь литературать виияксшнеманц, а национальнай символкс: синь объемсна пакшкя — кафксть-нилексть сяда емла шабрань автономнай республикатнень коряс. Пяк емлат миньцонк книгань нолямаса возможносттне. Кемотть кизот коренной населениясь тушендсь эряма странань лия региоттненди. И тяни миньцонк ламода сяда оцю лувкссна аф коренной национальностень ломаттнень. Мокшетнень и эрзятнень мархта, конат эряйхть ильне шабрань областтнень эса, аф кирдевихть кодамовок сотксст. Республикаса тиевсь социально-психологическяй стама обстановка, кона эвондафтсь ковга аф кондясти явления — национальнай нигилизма.

Рузонь населенияське миньцонк аф пяк лац содасыне национальнай эсь ориентиронзон. Духовнай и культурнай эряфоц сонь нолдаф эсьотям, аш кодамовок литературнай, культурнай, научнай органонза и организацианза.

Тячи бта лихтевсь лангу сембе кальдявсь политикаса, кона етафневсь межнациональнай отношениятнень латцемаснон коряс. Тяряфнематне тиемс сембе нароттнень национальностень аф содайкс, рузонь кяльса корхтай аморфнай массакс вятсть сянди, што и рузонь нациясь кармась юмафнемонза кяльса и культураса эсь лацоньшинц. Корхтамань кяльса панчфокс панжи визькс валса сюцемась, эвондасть этническяй апрякамань валхт: «хохолхт», «чучмект», «равчт» и ст. тов. Лия нароттненди уваженият юмафтомац ашезе касфта сонь и эстейнза рузоннети. Лама нациянь государстваса тяфтама положениять аш кода лувомс нормальнайкс. Тефне эрявихть петемс. И тя лац или аф, но тиендеви тячи союзнай и автономнай ламоц республикатнень эса. Минь жа вихонзакшнетяма пяк валом. А пингть тарксемац мезевок аф максы.

Республиканьконь и сонь эсонза эряй нароттнень квалма корхтамста мон вяре вестевок изине лятфта «мордва» валть. Мес? Сяс мес лувондса, што тя — сюцемань вал. Мокшень и эрзянь кяльхнень эса сон аш. Русне, конат лемнесазь тяфта эрзятнень и мокшетнень, значениянц аф содасазь. Кой-кона ученайхне лихнесазь сонь иранскяй «мурт», «морт» (народ) валхнень эзда, кой-конат — эрзянь «мирде» (муж) валста. Но сембе тя — лингвистическяй фокуст. Сянкса, штоба афкукс лац лувомс «мордва» валть, эряви панжемс сонь афкуксонь значениянц. Готскяй историксь Иордан васенцеда азозе сонь тяфта: «Морденс». «Морд», «Мордер» — ня термиттне, кда етафтомс синь немецкяй кяльста, кайгихть тяфта: «шавомс», «шави». Славяттне, шять, кармасть азонкшнемонза готтнень коряс и прибавасть суффикс «ва». Лиссь — «мордва», Народ—шави, народ—куломань кандыˌа, шять, народ, конань оцю мужествац, героизмац. Тянь кемокснесазь и восточнай авторхнень Ибн Рустень и Эль Балхинь, конат серматкшнесть буртаснень квалма, мяльсна. Буртаснень финц ученайхне лувондсазь эрзякс или мокшекс, омбонцне тюркоязычнай плямакс. Эрясть синь Средняй Волгаса, тоса коса эрсесть и эрзятне, мокшетне. Няемс виде ронкт, мазыхть, тазат. Обществасна виимань вярдень куцеманясоль. Ибн Русте сермадсь, што «буртасне хазаронь оцязорть кядьвидесот и лихнихть паксяв 10000 всадник... Булгархнень и печенекнень лангс, улемок вииксе и мезьдовок аф пеликс врьгятнихть синь».

Средняй веконь кой-кона авторхне отмечсесазь, што эрзятненди и мокшетненди культокс ульсь воинонь доблесть. Синь сермадыхть, што военачальникена сражениясте мрдамста водендакшнезь воинцнон— инголе молихнень — кандомс тапаф вракнень пря пакарьснон. Тяфтама обуцясь, шять, стане жа ульсь пара туфталкс «морденс» омба масторонь валса мокшетнень и эрзятнень лемдемаснонды.

Но можна тяряфтомс лихтемс «мордва» валть значениянц «мортаваста» (аваста пуроптф народ). Но логическяй тупиксь сякокс ляткшни, сяс мес кда тя валсь улель шачемас мокшень или эрзянь, сон афоль канда апрякамань значения.

Кона ширде афолеськ вановда «мордвать» эвондаманц-тиевоманц, шачендыфкя и сяка кизефкссь: мес мокшетне и эрзятне кулихть эздонза сюцема, апрякама, тяряфнема кодавок сингордамс?

Конешна, кда пяк старандамс, этимологическяй китнень вельде можна «чистендамс» «мордва» валть, сувафтомс эзонза положительнай смысла, мезть ламотне и тиендьсазь, но тянь эзда сон аф мазоми, аф лоткай улемда сюцемакс. Мокшетне и эрзятне ефси аф маряйхть оцю кенярдема, синь аф касы и достоинствасна, мзярда синь лемнесазь «мордвакс».

Афкукс тевсь ащи тяфта. Кодамовок пингста, мзярдовок мокшень и эрзянь ломаттне ашезь лемне эсь пряснон «мордвакс». Мекланкт, тянь сюнеда синь атказакшнесть национальностьснон эзда. Сяс мон азолень тяфтама мяль: эрявн тя валсь нардамс эряфстонк и кяльстонк, мокшетне лемдемс мокшекс, эрзятне — эрзякс. Койсон, эрявн полафтомс республикать лемоцка. А тяда меле ни кярьмодемс и национальнай кизефкснень решандамаснонды.

Мокшень и эрзянь нароттнень оцю эстетическяй и нравственнай культурасна, мезть колга азонды сявок, што синь кяльсост аш визькста сюцемань валхт. Синь пяк и пяк козя историясна. Сонь ванфтомац лезды ванфтомс и национальнай шамаликснон. Народсь, кона ашезе юмафта прянц кафта тежятть киза, конат тячиеннетнень коряс ламода сяда статольхть, аф ляды сай пингфтома.

А. ШАРОНОВ,
филологическяй наукань кандидат.

Любовь Константиновна Дотолева работай малярксе. Тевонц авась кельгсы. «Мордовпромстрой» трестонь 15 № строительнай управленияса колганза корхнихть аньцек шнама валса. Сменнай заданиянзон передовой труженицась фалу пяшкотькшнесыне вельф и цебярь качестваса. Тяконь веши и ученицанзон эзда, конада мархтонза работай аф кржа.
СНИМКАСА: Л. К. ДОТОЛЕВА.
Фотось А. ЛИЯСКИНТЬ.

◆ Ломанень судьбатне

Павазснон музь Мордовияса

Кафта кизода инголе Вьетнамса, пади, кивок афи кулендезе «Мордовия» валть, ашезе сода, што улихть тяфтама нациянь ломатть —мокшет и эрзят. Тяни минь колганк тоса содайхть ламотне. Саранскяйса касфнесазь квалификациясноп Вьетнамонь учительхне. Рузаевкаса, швейно-трикотажнай фабрикаса мана сексенда кармасть работама кафта сятт вьетнамка. И, кода корхтай фабрикань директорсь В. М. Чуваткин, трудендайхть лац, фалу вельф пяшкотькшнесазь заданиятнень. Ичкоздень масторста сафнень улихть синцень партийнай и комсомольскяй организацияснa. Предприятиянь общежитияса тифт тонафнемань кабинетт, ули Хо Ши Минонь комнатац — тяфта мярьгихть Якстерь уженяти. Тяса сембе службатнень кенкшснонды табличкатне сермафт вьетнамскяй и рузонь кяльса.

Цебярь ялгакс мокшетненди, эрзятненди, русненди и вьетнамецонь ярхцамбяльхть. И, шарьхкодеви, кодамаповсь фруктат-марьхть, апельситт и лямбе ширень лия имошт. Инжидоль кафта сятт ломань — и вьетнамецт, и Рузаевкань эряйхть, а стане жа рьвяяйть мархта Москуста саф ломатть.

Одс рьвяяйхнень поздравляндазь фабрикань директорсь В. М. Чуваткин, цехонь начальниксь Наталья Кураева, бригадирсь Валентина Гусева и учебно-производственнай комбинатонь заведующайсь Н. И. Данилова, кона лама тиенди штоба ичкозде саф стирнятне и аватькне сяда курок тонадолезь рузонь кяльть. Од стирти и од церати макссть питни казнет фабрикать и синцень работницатнень эзда. Эрь поздравлениада меле кайгсь музыкась — тяфтама иляди ульсь эстрадань оркестра. Рузаевкань нижихне шарфтсть мяль сянь лангс, што вьетнамецне симсть аньцек пивада, хоть шра лангса …

ОМБА МАСТОРСА

НЮРЬХКЯНЯСТА

◆ **ЛОНДОН.** Масторть лангса ломаттнень лувкссна пачкодсь 5,3 миллиардти и 2000 кизоти касы нинге миллиардта. Тяфтама прогноз азф народонаселениянь областьса деятельностень мольфтемс ООН-ть фондонц тяса печатлаф докладсонза.

◆ **ХАНОЙ.** «Хо Ши Мин и од поколениясь»— тяфтама темац научнай симпозиумть, кона ульсь Вьетнамть столицаса, Етафтф соц Хо Ши Минонь коммунистическяй од ломанень союзть ЦК-щ инициативанц ко-…

БОЛГАРИЯ. «Экогласность» обществать членонза Софияса Орлов седть лангса етафтсть протестонь акция перьфпяльдень средать рдаскофнеманц каршес. Тя вастсь кочкафоль аф стак. Орлов седсь — болгарскяй столицать мазы уженяц, но тяка пингть тияне арии пефтома машина, конат выхлопной газснон мархта рдаскофнесазь кожфть. Экологическяй движениянь активисттне вешсть гласность экологиянь кизефкснень коряс, штоба синь лангозост сяда оцю мяль шарфнельхть ошень власттне. Шири ашесть ляда и Софиять эряйнза. Тежятть подпись кочкафоль возваниять алу, коса вещеви араламс перьфпяльдень средать.

СНИМКАСА: «Экогласность» обществать членонза Софияса Орлов седть лангса.
Фотось БТА-ть — ТАСС-ть.

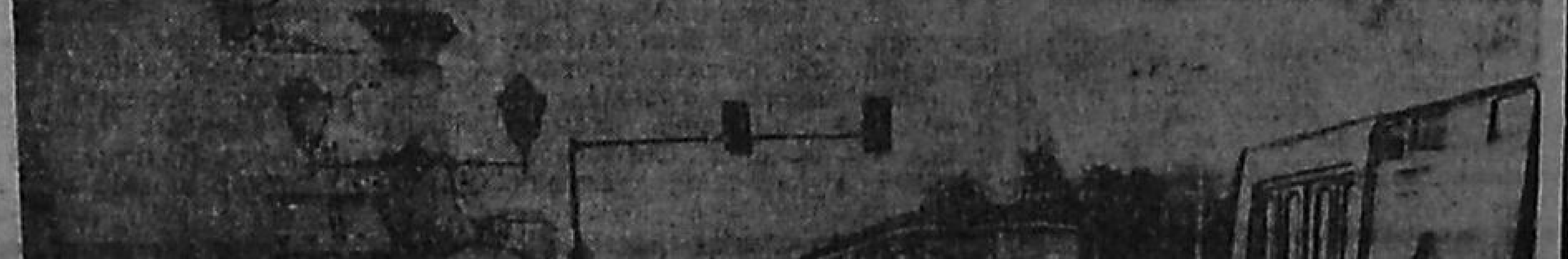

АРЬСЕФСЬ САТНЕВИ

Арендай подрядть цебярьшинц лац содасазь сембе, кие тяфта работай. Коллективфне кржа карьхцы-са получснхть цебярь качестванъ и уцея продукция. Трудть ладямаса од формась кели ки мушенды ламоц хозяйстватнень эса. Сявсаськ, примеронди, Торбеевскяй райононь «Ленинонь киц» колхозть. Меля тяса крупнай жуватактне сявфтольхть арендай подрядс. Арендай звенати руководителькс путфоль опытнай специалистсь Алексей Григорьевич Солдатов. Живот-…

…кононза. Межнациональнай отношениянь сфераса синь нифнесазь пряснон аф фкя лаца. Тя ламода аци сянь эзда, виимань кодама стадияса аци обществась. Пяк кунардонь пингнень и среднай векста «национальнай кизефксось» решандакшневсь

нифневи картаса. Сядонголень пинкненди мртцемста аш кода юкслемс тячинень реалиятнень. Населениять структурац ладявсь стане, што шоворсть фкя-фкянь мархта лама национальностень ломаттне. Эря-

…мотть кизот коренной населениясь тушендсь эряма странань лия регионтненди. И тяни миньцонк ламода сяда оцю лувкссна аф коренной национальностень ломаттнень. Мокшетнень и эрзят-

…вондса, што тя — сюцемань вал. Мокшень и эрзянь кяльхнень эса сон аш. Русне, конат лемнесазь тяфта эрзятнень и мокшетнень, значениянц аф содасазь. Кой-кона ученайхне лихнесазь сонь

Тяфтама обуцясь, шять, стане жа ульсь пара туфталкс «морденс» омба масторонь валса мокшетнень и эрзятнень лемдемаснонды.

Но можна тярдфтомс лихтемс «мордва» валть значе-

…ютть киза, конат тячиннетнень коряс ламода сяда статольхть, аф лядьі сай пингфтома.

А. ШАРОНОВ,
филологический наукань кандидат.

…лендезе «Мордовия» валть, ашезе сода, што улихть тяфтама нациянь ломатть — мокшет и эрзят. Тяни минь колганк тоса содайхть ламотне. Саранскяйса касфнесазь квалификациясной Вьетнамонь учительхне. Рузаевкаса, швейно-трикотажнай фабрикаса мана сексенда кармасть работама кафта сятт вьетнамка. И, кода корхтай фабрикань директорсь В. М. Чуваткин, трудендайхть лац, фалу вельф пяшкотькшнесазь заданиятнень. Ичкоздень масторста сафнень улихть синцень партийнай и комсомольскяй организациясна. Предприятиянь общежитияса тифт тонафнемань кабинетт, ули Хо Ши Минонь комнатац — тяфта мярьгихть Якстерь уженяти. Тяса сембе службатнень кенкшснонды табличкатне серматфт вьетнамскяй и рузонь кяльса.

Цебярь ялгакс мокшетненди, эрзятненди, русненди и татархненди фабрикаса арась комсомолкась Нгуен Тхи Миенг. Стирнясь урядлай, парста вятьсы прянц, сонь, кода швеянь-мотористкань, фалу шнасазь цебярста работаманкса. Сяс сембе кенярдсть, мзярда кулезь, што Нгуенць ерай лисемс рьвакс Ву Као Куй комсомолецти, кона стане жа мана сась Вьетнамста и трудендай Москуса, Лихачевонь лемса автозаводса. Тянди поладома, што синь содасть и ладясть кафта кизот нинге эсь шачема вастсост, Вьетнамса.

Увф мольсь свадьбанди анокламаса. Тя оцю тевса вьетнамкатненди лезнесть и Рузаевкань ялгасна, и фабрикать вятиенза. Илань етафтоманди максозь предприятиять столовайнц. Еткшиста легковой машинати озасть церась, стирсь, синь ялгасна, путсть панчфт В. И. Ленинонь памятникондты и войнаса шавфнень обелискснонды. Вьетнамонь обуцять коряс, панчфнень еткс стяфтсть и крьвястсть шужярень эчкса штатолнят.

Столовайса кемотть шратне ладяфт фкя рядс. Лангсост … повсь фруктат-марьхть, апельситт и лямбе ширень лия имошт. Инжидоль кафта сятт ломань — и вьетнамецт, и Рузаевкань эрайхть, а стане жа рьвяяйть мархта Москуста саф ломатть.

Одс рьвяяйхнень поздравляндазь фабрикань директорсь В. М. Чуваткин, цехонь начальникесь Наталья Кураева, бригадирсь Валентина Гусева и учебно-производственнай комбинатонь заведующайсь Н. Н. Данилова, кона лама тиенди штоба ичкозде саф стирнятне и аватне сяда курок тонадолезь рузонь кяльть. Од стирти и од церати максть питни казнет фабрикать и синцень работницатнень эзда. Эрь поздравлениять меле кайгсь музыкась — тяфтама иланди ульсь эстрадань оркестра. Рузаевкань инжихне шарфтсть мяль сянь лангс, што вьетнамецне симсть аньцек пивада, хоть шра лангса ульсь и шампанскяй.

Свадьбась эрь странаса моли весяласта. Вов тясовок кайгсть морот и — вьетнамскяй, и рузонь кяльса. Сембе пяк дивандасть, мзярда Москуста саф вьетнамецсь лац, эльбятьксфтома моразе «Русское поле» морть. Инжихне танцевандасть и кштисть, кажнайсь эсь лацонза, а кой-конат марса, фкя-фкянь мялень ванозь, паронь арьсезь.

Минь ломаненьке арьсесть од стирти, и од церати паваз, цебярь эряф, лама идь.

— Няйсасть кода уленди эряфса, — азозь мяльснон Ву Као Куй и Нгуен Тхи Миенг. — Кельгоме фкя-фкянь Вьетнамса, а павазонькнонь муськ мокшэрзянь модаса. А тейнть, пара седи ялгат, пефтома спасиба сянкса, мес тяфта кельгозь лездоде свадьбань етафтомаса. Минь мзярдонга аф юкстасаськ тя масторлангть!

А фабрикань директорсь пичедезь люкафнесы прянц: «Пелян, сявсы церась Москуву од рьванц. Пяк цебярь швея-мотористка тя стирсь!»

М. БЫЧКОВ.

ОМБА МАСТОРСА

БОЛГАРИЯ. «Экогласность» обществать членонза Софияса Орлов седть лангса стафтсть протестонь акция перьфпяльдень средать рдаскофнемань каршес. Тя вастсь кочкафоль аф стак. Орлов седсь — болгарскяй столицать мазы уженяц, но тяка пингть тияне арни пефтома машина, конат выхлопной газснон мархтома машина, конат выхлопной газснон мархта рдаскофнесазь кожфть. Экологическяй движениянь активисттне вешсть гласность экологиянь кизефкснень коряс, штоба синь лангозост сяда оцю мяль шарфнельхть ошень власттне. Шири ашесть ляда и Софиять эряйнза. Тежятть подпись кочкафоль возваниять алу, коса вешеви араламс перьфпяльдень средать.

СНИМКАСА: «Экогласность» обществать членонза Софияса Орлов седть лангса.
Фотось БТА-ть — ТАСС-ть.

НЮРЬХКЯНЯСТА

◆ **ЛОНДОН.** Масторть лангса ломаттнень лувкссна пачкодсь 5,3 миллиардти и 2000 кизоти касы нинге миллиардта. Тяфтама прогноз азф народонаселениянь областьса деятельностень мольфтемс ООН-ть фондонц тяса печатлаф докладсонза.

◆ **СОФИЯ.** Т. Живковонь тевонц коряс следствиясь аделави аф ковда сяда рана. Судебнай процессь ули панжада, и тяза можна самс болгарскяй и омба масторонь журналисттненди. Тянь азозе НРБ-нь главнай прокурорсь Е. Стоименов.

◆ **ВАШИНГТОН.** Аэрофлотть и США-нь «Дженерал электрик» фкя инь оцю компаниять представительсна подписандазь тяса васенце соглашениять СССР-ти авиационнай двигателень правжсемать колга. Ладявихть синь вете А-310 аэробуснепди, конатнень Аэрофлотсь рамасыне «Аэробус-Индасти» западноевропейскяй консорциумть кядьста.

◆ **ХАНОЙ.** «Хо Ши Мин и од поколениясь» — тяфтама темац научнай симпозиумть, кона ульсь Вьетнамть столицаса, Етафтф сон Хо Ши Минонь коммунистическяй од ломанень союзть ЦК-нц инициативанц коряс и лемтьф сонь шачема шистонза 100 кизонь топодемати, кона отмечандави 19 майста.

◆ **ГАВАНА.** Коста-Рикань промышленностень государственнай и частнай секторть служащайнза кирдезь общенациональнай забастовкать ширенц, конань омбоце недялясь мольфтьсы обеспечениянь национальнай институтсь. Колмогемоньда лама, профсоюзнай организация азозь, што анокт лоткафтомс работаснон, кда маластонь пингть власттне аф пяшкодьсазь стачечникнень вешфкснон — касфтомс зарплатать, сяс мес касы эряфть питнец, цебярьгофтомс трудонь условиятнень.

(ТАСС).

ТАПАРЯСТЬ…

Румынияса рузаватнень эряфснон колга

ШАЧЕНЬ Москуса 1957 кизоня. Шабакскиге эрян Румынияса, но эрь-мезне, мзярда венепнине анкетазень, чиновникесь варжаксесь лангозон ширем сельмот». Тяфта ушеды «22» бухарестскяй еженедельникса «Русне» статьясь. Сонь автороц Марина Мезей азонды Румынияса эряй рузаватнень аф теждя судьбаснон колга.

Мон содайне, што улихть кутт, коса седиге ванфтсазь рузонь культурать, коза пуромкшнихть од ломаттне, штоба фкя-фкянь мархта корхнемс рузкс. Тоса — мазы каготкаса ашкоряф конфетань и «Красная Москва» духонь шиненя. 7 ноябрьста симондихть шрать ваксса водкань цярканя. Содафоль, што Дунайть дельтаса эряй 60—70 тежянь старообрядецлипован, конат ванфтозь сире пингонь кяльть и стане, кода и инголи, верондайхть шкайти. Кодгемонце кизотненди молемс синь тонафнезь рузонь кяльть Советскяй Союзста учебникнень коряс. Сяльде тонафнесть аньцек румынскяй кяльса, и власттне лангозост каргмасть ванома машнезь. Азонкшнесть «белай» руснень колга, конат симондсть чайда сиянь самоварста, корхнесть рузкс французскяй акцентса, лятфнесть придворнай эряфть колга, пачфни журналисткась минь соотечественницаньконь пичефксонзонтаколдоманзон колга.

Ведьгемонце кизотнень румынскяй военнослужащайхнень СССР-са тонафнемасна аф шуреста аделсевсь сянь мархта, што синь рьвяйсесть рузавань лангс. Синь рьваснон историясна эсь лацонне. Тушендсть родинастост, мзярда шисоль Сталин, и интернационалистскяй эйфориясь лезнесь сяськондемс сталмотнень и сяда курокста тонадомс од вастти. А «наротнень вождьснон» куломда меле ламоц румыттне рузонь кяльть сотнезь сталинизмать, школатнень рузкс арамаснон и Бессарабиять юмафтоманц мархта. Сят, кинди рузонь кяльсь ульсь эсь кяльксмуворгофневсть мезенксовок аш. Тявок можналь сяськомс, кда вакссот ульсь мала ломаньце, но мирттне-рьвятне кармасть явондома. 60-це кизотнень Румынияса сталгодсь политическяй атмосферась, границать омбокста раднятне арсесть шорсикс должностьса касомати, разнай нациянь семьятнень эса эвфнесть: рьвяце или карьераце? Эрь шинь эряфса русне лоткасть улемда «шабракс и ялгакс», а арасть лия масторонь ломанькс. Колбасанкса очередьса ащемста русне, конат теждяста сотцевсть акцентс коре, сидеста куленьдезь: «Састь тяза! Эстейне ковок ярхцамс аш мезьда!»

Руснень эзда кой-киттусть меки родиназост, омбоцетне атказасть советскяй гражданствать эзда, шавос тяряфнемок ляпоптемс националисттнень, колмоцетне лядсть ефси ськамост. Мекольце кафта категориятненди вельф сатсь «золотой эпохань» еньфтома национализмань кизотнень. 1968 кизоня фкя рузавась колаф мяльхть азозе: «Тейнек лятькшни аньцек ляцемс пря!»

Тяни Бухарестса советскяй консульствать списканзон эса серматф пцтай 900 советскяй ломань, конат эряйхть Румынияса. Но синьдедост башка улихть нинге тежятть, кит примасть румынскяй гражданства и шоворсть местнай населениять еткс.

Тяка пингть, советскяй рьвянь «импортсь» сяда тов мольфтевсь румынскяй специалисттнень вельде, конат работцесть СССР-са. Стака верондамс: ня аватне сатомшка содасть Чаушескунь колга и сембе сяка… синь заявлениясной эса сидеста васьфневи «кельгома» валсь. Ломанць аньцек тейнза сodaф способса панчсесыне границатнень. А власттне, эсь ширдест, кемокснесть порядкать эса. Тяфта, Румынияса постоянна эряй советскяй авать ульсь правац любой пингть молемс эсь родиназонза, полафтомок цалковайста 850 лей (цють 100 цалковайда сяда лама) кизоти. Тяфтама условияса аф пяк молеват родительхнень калмоснон лангс, кда тоса аш атянь-аваньь кудце или цебярь раднятне. Румынскяй гражданства мархта аватнень ульсь правасна, кода любой румынскяй туристть, молемс границать омбокс кафта кизоти весть. Конешна, тяса аф эряви юкснемс и лажадомась, надиякшнемок советскяй фильмань недялять лангс, кона уленди весть кизоти. Сонь вельдензa пингське етнесь сяда курокста.

Румынияса рузонь аватнень эмиграциясна марнек аци тяни политическяй конъюнктурать эзда и тейнза эрлви лезкс, сермады М. Мезей. Религияти аф пуроптовихть марс рузаватне, сяс мес синь апак тонафт шкайнди верондама. Бухарестса СССР-нь посольствать видеса клубсь аньцек аф ламняда петнесыне синь седиснон-ваймоснон. Конешна, кемоста аци аватне сяськсазь лафтуснон лангс праф стакатнень-сталмотнень — и ильне травасост мзолфкя мархта. Но тясть путанда тя мзолфкять врачть-психиаторть пациентканц. конань карточказонза серматф «Славянскяй типонь сентиментальность», пеедеманц мархта.

Николай МОРОЗОВ,
ТАСС-ть корреспондентоц.

АРЬСЕФСЬ САТНЕВИ

Арендай подрядть цебярьшинц лац содасазь сембе, кие тяфта работай. Коллективне кржа карьхцьса получсихть цебярь качествань и уцес продукция. Трудть ладямаса од формась кели ки мушенды ламоц хозяйстватнень эса. Сявсаськ, примеронди, Торбеевскяй райононь «Ленинонь киц» колхозть. Меля тяса крупнай жувататне сявфтольхть арендай подрядс. Арендай звенати руководителькс путфоль опытнай специалистсь Алексей Григорьевич Солдатов. Животноводстваса сон работай аф васенце кизось, тевонц содасы и тиендьсы лац, оцю авторитетоц коллективса.

Омбоце кизось А. Г. Солдатовонь арендай звенац куяфни буканят. Коллективса ниле ломатть, мельгаст кемокстаф 240 буканя. Группазост сявондьсазь 80 килограммань сталмоса и куяфнесазь эрявикс кондициясь. Тяфта аф кунара арендаторхне мясокомбинату правжасть 48 буканя, кажнайсь примаф 435 килограммань сталмоса. Кода коллективти сатневихть оцю сатфксне? Ингольце кизотнень, например, животноводттне аф мяль вельде работасть, содазь, што трудснон инкса пандови кальдявста. Тяни тевсь полафтсь, кажнайсь трудендай совестьс коре, вийнь аф ужяльдезь. Эрь ковня получсихть аванс, а кизоть аделамда меле коллективти панневи мекольдень результатонкса.

Рана шобдава ушеткшни арендаторхнень рабочай шисна. Тевснон синь тиендьсазь зооветеринарнай сембе вешфкснень ванфтозь, старандайхть кржа карьхцьса получамс лама и уцес продукция. Арьсефсь сатневи.

А. ШУКШИН.

ТРАДИЦИЯСНА КЕМОТ

Цебярьхть сатфксна эрь кизоня Саранскяй механическяй заводста вейхксоце номер цехонь труженикнень. Тяса маштыхть работама, маштыхть тевть инкса пичедема. Платтне пяшкотькшневихть фалу, качествась аньцек цебярь. Инголет фалу ялгань пяльксстомаса.

Цехсь лувондови фкя инь основнойкс. Тяса тиендеви детальхне правжсевихть сборочнай сембе цехненди. Вов мес сянь эзда, кода работайхть вейхксоце цехонь труженикне, ламода ащихть марнек предприятиять сатфксонза.

Тяза сидеста сашендыхть опытонкса. Тясток, заводонь лия подразделениятнень, шабрань предприятиятнень эзда.

Гальваникконь бригадась, конань вятьсы коммунистсь Наталья Алексеевна Чампалова, заняфоль тевса. Работницатне тиендезь эсь тевснон маштозь, эрекса.

Эрь коллективть улихть сонцень традициянза. Ули мезьса тянь ширде шнафтомс пря и гальваникненди. Бригадась пуроптф кемоньда лама кизода инголе. Эста бригадаса ульсть од стирьхть, а тяни сембонь эвондасть семьясна. Но работати отношениясна ашезь полафта. Кода и инголи, бригадати главнайкс лядонды трудть кельгомац, седикс-ваймокс трудендамась. Пример производстваса и общественнай тевса няфнихть А. П. Семечкина, Т. И. Назарова, Ч. У. Резепова, Т. И. Сячук.

Гальваникне — кельгома ломатть заводса, синь оцю авторитетсна ялга еткса. Мелянь заданиясной шумордазь пигай кафта ковда инголе. Лац ушедозь тяддетьке, работайхть рабочай графикть инголязь.

— Афкукс, лац аватне трудендайхть,— корхтай мастерсь С. Н. Круглякова. —Гальваникне кунара ни работайхть июнь ковть лувкс.

Примеркс коллективса лувондови сонць бригадирсь. Наталья Алексеевнанди арась правилакс 115—120 процентс пяшкотькшнемс плановай заданиятнень, техническяй контролень отделу максесыне деталензон васенцеда няфтемста. Старандайхть аф лядондомс вятиенон эзда лиятневок. Кепотьксонди, производствань передовикне Р. И. Лебедева, А. М. Рябышева аф шуроста лисендихть сяськикс ялгань пяльксстомаса.

Сашендыхть бригадав од стирьхтьке. Аф эстокиге синь тонаткшнесазь тевть, но ялгаснон лезкснон вельде арсихть цебярь работникакс.

П. НИКОЛАЕВ.

ПЕРЕСА И САДСА

ВАНФТОСТЬ ПЛОДОВАЙ ШУФТОНЯТНЕНЬ

Кда лац якамс плодово-ягоднай культуратнень мельге и эсь пингстонза аралакшнемс синь вреднай унжатнень и урматнень эзда, то ламода касы синь урожайностьсна и ламос ванфтовихть плодсновок. Сидеста саттнень урожайснон 40—80 процентоц юмафневи-арафневи, а кой-коста и ефси аф уленди, башка тоса, коса мельге аф тиендеви садонь культуратнень вредительхнень эзда араламаксост. Инь пяк заботендама сире саттнень квалма, коса эвондакшни вреднай лама унжа и растениянь урма.

Васендакиге, машфтомат шелкопряд мелавнянь личинкатне, конатнень эзда появакшнихть понав сукст и синь сивондьсазь шуфттнень лопаснон. Сяс личинкань путома васттнень эрявихть урядамс или начфтомс керосинца.

Плодовай шуфттнень лопаснонды и почкаснонды оцю пелькс тиендихть элагогузка унжатне. Тя насекомайть гусеницанза етафнесазь тялоть мелянь коське лопатнень потмоса. Лисендемок пизостост, тунда синь порендьсазь шуфтонятнень лопаснон и почкаснон. Сяс муф тяфтама пизотнень эрявихть плхнемс.

Кда сексенда ашесть шува марлюнятнень, сливатнень и вишняксенень алснон, то обязательна шувость тунда. А плодовай шуфттнень эйндаф судсна явфнемат и плхтамат, судса уликс лазфне вадемат серонька шоряф известьса.

Минь садоньконь эса сидеста васьфневи вишнянь долгоносикесь. Тя унжась тялоть етафнесы вишняфксненонь ала модать потмоса. Сяс пара ули шувондомс тя вастса модать и сексенда и тунда.

Машфнемат садса плодовай клещневок. Плодовай шуфтонятне лопаямда и панжемда меле валондомат эфирсульфонатса (10 литра ведти 30 грамма).

Марлюфнень и грушакснень плодснон и лопаснон лангса грибной урматнень машфнемста эрявихть шувондомс шуфттнень етксна и перьфсна. Тяка пингть модати калмосевихть праф лопатне и урмаяф плоттне. Почкань эвондамда инголе шуфтонятне валондомат бордосскяй жидкостьса. Штоба машфтомс плодовай гнильть, шуфтонятне почкань эвондамда инголе валондомат железнай купоросонь 5 процентнай растворса.

Крыжовникесь, кона гастяф мучнистай росаса, почкань лопнемда инголе валондома железнай купоросонь или кальцинированнай содань растворса.

Ламоц плодовай шуфтонятнень судснон потмоса эвондакшнихть судонь порендии унжат. Ронгснон, эчке тарадснон эса появакшнихть древесницань гусеницат, коса синь и етафнесазь тялоть. Гусеницатнень можнат машфнемс тяфтама способса: варянятнендии, конатнень синь тиендьсазь шуфтть тарадонзонды, эцекшнемат алюминиевай проволокань пет, а сяльде ня варянятне вадемат севоньца или садовай варса.

А. КУШНИКОВ,
ученай-агроном.

Облепихась и сонь озафтомац

Республикасонк ламоц садонь кельгихне эсь участкасост касфнихть «Дар Катуни» и «Чуйская» сортонь облепихат. Васенцеть иможенза оцюфт, оранжевай тюсонь, таньфс коре шапама-ламбапт. «Чуйская» сортсь аф ламода лия «Дар Катуни» сортть коряс. Сонь иможенза лапшкат.

Эряви сявомс мяльс, што облепихась ськамонза аф касы. Опылениясь сяда лац етни, кда фкя аля кусторксть вакса вармать коряс ащихть ниле-вете авань кусторкст.

Васенда озафневи алянь кусторкссь, а кафтошка метрань вастса эздонза — аваннетне. Озафнемат модати аф 20 сантиметрада крхкаста.

Малаткшни колорадскяй унжать сезоноц

Модамарень аф оцю участкать лангса синь пархтольхть кочксемс кядьса. Вдь любой химикатть эзда пользада улендии кржа. Но сякокс нолямс можна тевс битоксибациллин препаратть: 40—100 грамма 10 литрат ведти. И валондомат модамарь нетьксне 6—8 шинь етазь. Препаратсь аф пяк токсичнай и кулофнесыне унжать личинканзон.

Личинкатнень каршес тюремста можна нолямс кулуськс, конань мархта почерямат модамарь нетьксне. Синь эздост личинкатне тяфта жа кулснхть. Кальдяв аньцек ся, што кулусь эрь-мезне шташендови шиземть мархта.

Барбариссь касы миньцонковок

Ламоц лувиеньке эняльдихть азондомс барбарис растениять и сонь касфтоманц квалма.

Барбариссь — мзярс нинге республикасонк аф пяк содаф. Иможень тя культурась аф пели кельмода и коське погодада. Касы странаньконь лямбе ширеса. Иможенза ванфтовихть лама пинге. Кусторксть косьфтаф лопанзон эса лама А и С витаминда. Плодонза кунардонь пингеньките нолявихть тевс народнай медицинаса. Барбаристь плодонзон эса ули берберин, кона лезни максонь урматнень эзда, а тяфта жа лама эзост К и Р витаминда.

Барбариссь можна озафнемс видьмоста и таракаста. Видьмотне витцевихть сексенда, эстокиге кочкамдост меле.

ВОЙЛОЧНАЙ ВИШНЯКССЬ

Войлочнай вишнякть родинац Дальняй Востоксь. Но тяни сон касфневи СССР-ть марнек европейскяй пялькссонза и эряви азомс, касы пяк лац. Растениясь плотт макси озафтомда меле омбоце-колмоце кизоня. Фкя кусторксста можна кочкамс 3—6 килограммат имож. Войлочнай вишнякть плодонзон эса лама сахарда и кржа кислотада, мезсь макси имошнендии цебярь таньф. Лама эсост «С» витаминда.

Войлочнай вишняксссь касы любой мода лангса, ильне аф ламода удобряндаф шувару модаса, кельгсы ши валдть, аф пели кельмода. Тя вишнякть цебярь качествац нинге сянь эса, мес рана тунда панчфонзон аф тапсесыне кельмось.

Плодовай и декоративнай тя кусторкссь лац касы миньцонковок и макссы иможень козя урожайть.

КОДА КАСФНЕМС КСТЫХТЬ

Моли кстынь озафнема инь цебярь пингсь, конат фалу путневихть 10 майста сявомок 20 майти молемс. Лятфтасаськ, што озафневихть синь стама вастс, коса лама ши валдта. Путомда инголе модати аф эряви сувафнемс известь. И нинге: пара ули кда эрь лотконяти каятада куцю кулу и суперфосфат, а меле валсасть ведьса. Путомда меле кстыксне валомат аньцек омбоце шиня.

Республикаськонь территорияса лац касыхть кстынь тяфтама сортне, кода Надежда, Зенга Гигана, Фея.

Надежда сортть кстынза касондыхть 16—36 граммас, тюссна якстерьхть, таньфсна шапама-ламбапт. Сортсь пяк урожайнай, аф пели кельмода.

Зенга Гигана сортсь лихтьф ФРГ-са, кстынза кенерькшнихть кизоть кучкаста, касондыхть 15 граммас, пяк танцтихть. Урожайностьсна оцю.

Фея сортсь кенерькшни июльста, панчфонза оцюфт, кстынза касондыхть 10 граммас, покаряфт.

МАЙ КОВОНЬ ЗАБОТАТНЕ

Моли тундань мекольдень ковсь—майсь. Лама тевдост тяни садонь и перень серонь касфникнень. Но главнайсь синь эздост — ванфтомс панжи саттнень тундань кельмотнень эзда. Кда эсь пингстонза аф примамс тинкса эрявикс мерат, то сон может машфтомс сай пингонь урожайть.

Шобдавань кельмотнень пингста садса нолямa качам, плхнемат кархчне и качамонь нолян лия материалхне. Сембось тя тиендеви, мзярда температурась прашенды 1—2 градуст лямботи. Аделакшнема качамонь нолямась шить лисемда меле фкя-кафта частонь етазь.

Кельмот улендихть тяда мелевок, сяс участкаса фалу ванфтода качамонь нолямс материалхт.

Сась пинге ляпопнемс модать кстынь плантациять лангса, каннема етксозост назем или торф, коське погоданя валондомат.

Ляпоптемат шукшторунь и понав шукшторунь кусторкснень алснон. Панжемда инголе иможень кусторксне валондомат меднай купоросонь раствoрса, известьса. Тяда башка, понав шукшторусь валондома специальнай растворса, штоба сонь эсонза афоль эвонда мучнистай роса.

УКРАИНСКЯЙ ССР-сь. Запорожьянь «Коммунар» автозаводть головной конвейерстонза кармасть валгондома «Таврия» ЗАЗ-110206 од модификациянь васенце машинатне. Конструкторхне автомобильть тиезь сяда надежнайкс и пельксфтомокс, цебярьгофтозь салонть интерьеронц. Кизоть пенцты молемс аноклави 40 тежянь тяфтама машина.

СНИМКАСА: од модификациянь автомобилень макссема цехса.

Фотось А. КРАСОВСКЯЙТЬ.

(ТАСС).

◆ Спорт

СОДАВСТЬ ИНЬ ВИИХНЕ

Рузаевкаса кафта шит мольсть гирянь кепсемаса соревнованиятне МАССР-нь первенствать инкса. Тя турнирти сашендсть инь вии гиревикне Мордовиянь разнай ошнень и райоттнень эзда. Сембе участникне явфтольхть сталмонь категориява и кизос коре.

Пялькстомань васенце шись етась «Локомотив» спортклубонь спортивнай залса. Тяса спортсметтне кепсесть 32 килограммань сталмоса гирят. Чемпиононь лемть инкса тюремась пяк виель. Вдь сяськити максевсь права молемс Казань ошу РСФСР-нь первенствас.

Васенцекс помостти лиссть гиревикне, конатнень синцень сталмосна аф 60 килограммада ламоль. Етксост сяськикс лиссь Рузаевкаста спортсменць А. Варданян.

Сталмонь лядыкс категориятнень эса сяськихнень етксга лятфтасаськ Александр Якунчевонь (Чамзинскяй районць) лемонц. СССР-нь спортонь мастеронди тя кандидатсь пялькстсь 80 килограммати молемс сталмоса спортсменттнень етксa. Дубенскяй районцта участникесь Иван Фадейкин сталмонь инь стака категорияса (90 килограммати молемс) аф аньцек сяськс, но и сатсь од рекорд, кеподезе гирять 34-ксть.

Соревнованиянь васенце шинь итокнень коряс командиай зачетса инголи лиссь тяфтама турнирса мелянь сяськись — Дубенскяй райононь командась. Аф ламода литкшесть скяй райононь гиревикне.

Сембось арась эсь вастозонза соревнованиянь омбоце шиня. Тяни сон мольсь Рузаевкань 15 № среднай школать спортзалса. Васетькшнесть фкяфкянь мархта, можна мярьгомс кафта поколениянь представительхне: ветераттне — 1950 кизонь спортсметтне и од ломаттне, конат шачсть 1972 кизоня, и сяда емлатне.

Васенда пялькстсть гиревой спортонь ветераттне. Сят, кит ингольдень кизотнень аф весть ульсть сяськикс и призеркс оцю и емла соревнованиятнень эса, СССР-нь спортонь мастерхне и мастеронди кандидаттне. И катк гирятнень, конатнень синь тяни кепсезь, сталмосна аф оцю, «сембоц» 16 килограмма, но сякокс кивок зрительхнень етксга изь лядоида озадонь седихть ащикс. Ветераттне сембе ширде няфтезь эсь техническяй и тактическяй мастерстваснон. И хоть кивок эздост изь арав чемпионкс, соревнованияса участиясна максссь аньцек цебярь. Азсаськ сяськихнень лемснон. Нят Саранск ошста Александр Алешин, Рузаевскяй районцта Александр Хренков, Рузаевка ошста Александр Кузнецов, Чамзинскяй районцта Анатолий Пустайкин, Рузаевскяй районцта Серафим Батяев.

Од гиревикне «работасть» спарттнень мархта, конатнень сталмоснолъ 24 килограмма. Тяса эрявихть лятфтамс Рузаевскяй райононь Мокшень Пишля велеста браттне Курпе вастть 60 килограммати молемс спортсметттнень етксa, Александр сяськсь ялганзон етксa, конатнень сталмоска аф 90 килограммада лама. Цератне якайхть гиревой спортть коряс занятияс велень «Байкузовец» спортивнай клубу. Синь касфнесазь эсь маштомошиснон опытнай тренерхнень Петр Захаровонь и Алексей Беляевонь руководстваснон ала.

Владимир и Александр Куркиттнень цебярь сатфксcна лездсь Рузаевскяй райононь гиревикнень командаснонды кафта шинь итокнень коряс лисемс васенце вастти. Турнирса сяськихнендии максфоль МАССР-нь Спорткомитетонь переходящай кубкась.

Сяськихнень командаса вейхкса ломатть. Сисепне эздост Мокшень Пишля велеста. Сембоц фкя кизода инголе панчфоль тоса «Байкузовец» спортклубсь, но тяникиге нясви сонь пароц. Кафта чемпиотт и колма призерхт —тяфтамот Мокшень Пишлянь спортсметтнень итогсна республиканскяй соревнованияса.

Омбоцекс командиай зачетса арасть Чамзинскяй райононь гиревикне, колмоцекс —Рузаевка ошень спортсметтне. А кода няфтезе пряц етай кизонь чемпионць — Дубенскяй райононь командась? Сон занязе ветеце вастть, нолдамок инголенза Кочкуровскяй райононь участникнень.

Сяськихне казьфтольхть МАССР-нь Спорткомитетть Почетнай грамотаса и призса.

А. БАТЯЕВ.

СЕМБОНДИ — СЕМБОТЬ КОЛГА

Састь фкя мяльс

Американскяй ученайхне састь фкя мяльс: «пассивнай» курендамась или фкя помещенияса улемста курендайхнень качамснон никссемац ащи туфталкс тевлавонь ракса сярятькстомати.

Нинге колма кизода инголе США-нь главнай хирургсь васенцеда азозе, што аф курендай ломаттнендии, конатненди сашендови никссемс курендайхнень качамснон, грази пелькс сярятькстомс ракса. Но эста сон нинге кода эряви ашезе шарькходе, конашкава оцю тя пельксcь. Тяни перьфпяльдень средать ванфтомаса агентствать эксперттонза научнай экспериментттнень и статистическяй данияйхнень коряс кемокстазь сонь выводонзон. Кода азозе Эн-би-си телекомпаниясь, синь содазь, што аньцек киза кувалмоста «пассивнай» курендамать сюнеда онкологическяй урматнень эзда кулось 3900 ломань. Качаму кожфть мархта синь лама никссесть мышьякта, асбестта, бензинда.

Шташендость кядентень

«Ярмакс кярьмодемда инголе обязательна штасть кядентень», — мярьгондихть Ганань банкть руководителенза. Синь тя кошардомаснонды улихть оцю туфталхт. Кода азозе тяса банкть управляющайц Фелисия Квартей, странаса купюрать «эряфонц кувалмоц» средняйста — фкя киза. Тя ветексть сяда кржа средняй мировой показательть коряс.

Тянди васень туфталсь— мишендихнень и рамайхнень рдазу кядьсна, сембода пяк мзярда корхтамась моли свежай калонь и древеснай уголень мишендемать-рамсемать колга. Тяда башка, ярмакне курокста таштомкшнихть сяс, мес ломаттне синь кшморясазь и пяк мнишесазь. Аф кржа страназа и стамодa, кит верондайхть, бта, кда фалу каннят мархтот купюра пакшкя, да нинге сяда оцю достоинстванъ, то тя аралатанза зиянть эзда.

Ярмакнень пингта инголе таштопнемасна канни республикати оцю зиян. Мекольдень кемонь кизотнень ярмакта печатлафоль 85 миллиард сединь питне. Синь эздост машфтф ни 10 миллиардт седин питне.

фонзон аф тапсевие ...

Плодовай и декоративнай тя кусторксесь лац касы миньцон-ковок и макссы иможень козя урожайхть.

...сне валомат аньцек омбоце шиня.

Республиканьконь территорияса лац касыхть кстынь тяф-

Фея сортсь кенерькшия июльста, панчфонза оцюфт, кстынза касондыхть 10 граммас, покаряфт.

Барбарисэсь можна озафнемс видьмоста и тарадкаста. Видьмотне витцевихть сексенда, эстокиге кочкамдост меле.

МАЙ КОВОНЬ ЗАБОТАТНЕ

Моли тундань мекольдень ковсь—майсь. Лама тевлост тяни садонь и перень серонь касфиихнень. Но главнайсь синь эздост — ванфтомс панжи сатт-тнень тундань кельмотнень эздa. Кда эсь пингстонза аф примамс тяикса эрявикс мерат, то сон может машфтомс сай пингонь урожайть.

Шобдавань кельмотнень пингста садса волямa качам, пахнемат кархчие и качамонь воляй лия материалхне. Сембось тя тиендеви, мзярда температурась прашенды 1—2 градуст лямботи. Аделакшнема качамонь волямась шить лисемда меле фкя-кафта частонь ётазь.

Кельмот улендихть тяда мелевок, сяс участкаса фалу ванфтода качамонь волямс материалхт.

Сась пинге ляпонемс модать кстынь плантациять лангса, каннема еткозост назем или торф, коське погоданя валондомат.

Ляпоптемат шукшторунь и понав шукшторунь кусторкснень аснон. Панжемда инголе иможень кусторкене валондомат меднай купоросонь растворса, известься. Тяда башка, понав шукшторусь валондома специальнай растворса, штоба сонь эсонза афоль эвонда мучнистай роса.

...лятфтасаськ Александр Якунчевонь (Чамзинскяй районць) лемонц, СССР-нь спортонь мастеронди тя кандидатсь пяльксть 80 килограммати молемс сталмоса спортсметтнень етксa. Дубенскяй районцта участниксь Иван Фадейкин сталмонь инь стака категорияса (90 килограммати молемс) аф аньцек сяське, но и сатсь од рекорд, кеподезе гирять 34-ксть.

Соревнованиянь васенце шинь итокнень коряс команднай зачетса инголи лиссь тяфтама турнирса мелянь сяськись — Дубенскяй райононь командась. Аф ламода ляткшесь эздонза Рузаевскяй, Чамзин-...

...ческяй и тактическяй мастерствасон. И хоть кивок эздост изь арав чемпионкс, соревнованияса участиясна макссь аньцек цебярь. Азсаськ сяськихнень лемснон. Нят Саранск ошста Александр Алешин, Рузаевскяй районцта Александр Хренков, Рузаевка ошста Александр Кузнецов, Чамзинскяй районцта Анатолий Пустайкин, Рузаевскяй районцта Серафим Батяев.

Од гиревикне «работасть» снаряттнень мархта, конатнень сталмосноль 24 килограмма. Тяса эрявихть лятфтамс Рузаевскяй райононь Мокшень Пишля велеста браттне Куркитне. Владимир занязе васен-...

...спортклубсь, но тяникиге няеви сонь пароц. Кафта чемпиотт и колма призерхт —тяфтамот Мокшень Пишлянь спортсметтнень итогсна республиканскяй соревнованияса.

Омбоцекс командиай зачетса арасть Чамзинскяй райононь гиревикне, колмоцекс —Рузаевка ошень спортсметтне. А кода нянфтезе прянц стай кизонь чемпионць — Дубенскяй райононь командась? Сон занязе ветеце вастть, нолдамок инголенза Кочкуровскяй райононь участникнень.

Сяськихне казьфтольхть МАССР-нь Спорткомитетть Почетнай грамотаса и призса.

А. БАТЯЕВ.

...моли свежай калонь и дресвесиай уголень мишеилемать-рамсемать колга. Тяда башка, ярмакне курокста таштомкшнихть сяс, мес ломаттне синь кшморясазь и пяк мяннесазь. Аф кржа странаса и стамода, кит ерондайхть, бта, кда фалу кашнят мархтот куйора пакшкя, да нинге сяда оцю достоинстваньь, то тя аралатакза зиянть эзда.

Ярмакнень пингта инголе таштопнемасна канни республикати оцю зиян. Мекольдень кемонь кизотнень ярмакта печатлафоль 85 миллиард седиинь питне. Синь эздост машфтф ни 10 миллиартт седиинь питне. Нинге тияра машфтови маластонь пингть.

ВЕТЕРАТТНЕНЬ СМОТРАСНА

Культурань районнай кудса ульсь смотра-конкурс, конань эса примасть участия хоровой коллектифне, ансамбльхне и башка исполнительхне. Сон лемтьфоль Великай Отечественнай войнаса Победать 45 кизонцты.

Васенцекс сценати лисендсь ошень ветераттнень хорсна. Коллективса лама участникта.

Пара мяльса морсихть эсонза М. Н. Ширшиков, П. К. Ширшиков, А. И. Голубин, А. В. Большаков, С. И. Назаров, А. И. Кузнецова, В. А. Лешева, А. А. Богомолова и лиятне.

Сембонь мяльс тусь алянь вокальнай ансамбльть выступлениец. Сонь исполненияснза кайгсть кафта морот.

Кенярттьфтезень зрительхнень эсь морозон мархта и аванть ансамбльсь. Пара казнекс тейст арась мирттиеньрьвятнень Анна Ивановна и Михаил Никифорович Ширшикофнень, Евгений Кузьмич и Полина Алексеевна Матвеефнень выступлениясна.

Ульсть программаса и стихт. Синь лувозь Г. И. Пуряева и М. Н. Ширшиков.

Смотраса-конкурсса участвовдась авань вокальнай ансамбльсь Сиал-Пятина велень культурань кудста. Яз-Пятинаста войнань и трудонь ветеранць Ю. В. Морозов морась балалайкаса мокшэрзянь наигрышт. Ямщинаста самодеятельнай артисткать А. Ф. Королевать исполненияса кайгсть военнай кизонь стихт и морот.

Н. ЛЕВИНА.

Инсарскяй районць.

Тячи газетатнень эса

«СОВЕТСКАЯ МОРДОВИЯ»

Тячи номерса — ТАСС-ть отчетоц РСФСР-нь народнай депутатонь васенце Съездть работанц ушедоманц колга, лия официальнай материалхт, «Аф черноземнай зонать стройканза» рубрика ала Зубово-Полянскяй районцта И. Откинонь «Пробнай обжиг» корреспонденциец, «Кият тон тячи, ветврач?» —А. Шалаевонь интервьюц республиканъ ветеринарнай врачень ассоциациять советонц председателенц В. Денисовонь мархта, П. Самсонкинонь статьяц аф кунара панчф «Мокша» кардиологическяй санаториять проблеманзон колга, «Вешендематне и муфсь» рубрика ала Г. Прекинонь «Гимназистсь Виссарион Белынский» заметкац, кулят странать эзга и республикава, омба масторонь разнай информациянт.

«ЭРЗЯНЬ ПРАВДА»

Номерса —ТАСС-ть сообщенияц РСФСР-нь народнай депутатонь васенце Съездть панжеманц колга, подборка паксянь работатнень молемасион квалма, КПСС-нь обкомть ответорганизаторонц В. Носовонь «Кемокснеме первичнайхнень позициясион» выступлениец, А. Щегловонь зарисовкац Ардатовскяй райононь «Россия» колхозонь механизаторть С. П. Тютинонь колга, «Россиянь профцетрась: васенце аськолкне» АПН-ть статьяц, «Милосердиясь» рубрика ала В. Волковать материалоц, военно-патриотическяй темас Г. Романюконь корреспонденциец, омба масторонь и местнай информациянт.

• Тернетядязь тонафнема

Культурань Казанскяй государственнай институтсь

примай 1990—1991 тонафнема кизонди 1 курсти шить и заочна тонафнема студентт.

БИБЛИОТЕЧНАЙ ФАКУЛЬТЕТСЬ

Факультетсь аноклай библиотекарьхть-библиографт ня специализациятнень коряс: **«Библиотековедениясь и общественно-политическяй, художественнай литературать и искусствать коряс литературань библиографиясь»** (шить и заочна тонафнема), **«Библиотековедениясь и техническяй литературань библиографиясь»** (заочна тонафнема), **«Библиотечнай работаса механизациянь и автоматизациянь средстватнень использовандамасост методикась»** (шить тонафнема).

Шинь отделенияса тонафнема пингсь — 4 кизот, заочнайса — 5 кизот, а средняй библиотечнай образования мархтотненди — 4 кизот.

КУЛЬТУРНО-ПРОСВЕТИТЕЛЬНАЙ РАБОТАНЬ ФАКУЛЬТЕТСЬ

Факультетсь аноклай культурно-просветительнай учреждениятненди специалистт ня специализациятнень коряс: **«Культурно-просветительнай работать ладямац и методикац»** (шить и заочна тонафнема), **«Социально-культурнай сферать ладямац и экономикац»** (шить и заочна тонафнема), **«Самодеятельнай театральнай коллективть лангса руководствась»** (шить тонафнема), **«Самодеятельнай оркестрать и народнай инструментонь ансамбльть лангса руководствась»** (шить тонафнема), **«Самодеятельнай академическяй хоровой коллективть лангса руководствась»** (шить и заочна тонафнема), **«Татарскяй самодеятельнай хоровой коллективть лангса руководствась»** (шить тонафнема), **«Самодеятельнай хореографическяй коллективонь руководительсь»** (шить тонафнема).

Шинь и заочнай отделенияса тонафнема пингсь — 5 кизот, средняй культурно-просветительнай образования мархтотненди заочнай отделенияса—4 кизот.

Библиотечнай факультету поступайхне максыхть экзаметт: рузонь кяльса и литератураса (письменна), литератураса (устна), СССР-ть историяса (устна).

Культурно-просветительнай работань факультету поступайхне: специализациять коряс, рузонь кяльса и литератураса (письменна), СССР-ть историяса (устна).

Институту примамать колга заявлениятне максовихть ректорть лемс заочнай отделениянь 20 апрельста сявомок 31 майти молемс, шинь отделениянь — 25 июньцта сявомок 15 июльти молемс.

Вступительнай экзаметтне заочнай отделенияса 1 июньцта сявомок 15 июнти молемс, шиннеса — 16 июльста сявомок 1 августти молемс.

Заявлениять мархта максомат: средняй образованиять колга документ (подлинникса), работамань вастста характеристика, конань заверендазе руководительсь, трудовой книжкаста копия, медицинскяй справка (086/У формаса), 3х4 размерса 6 фотокарточкат. Заявленияса эряви азомс поступайть точнай адресоц.

Институтть адресоц: 420059, Казань ошсь, Оренбургскяй трактсь, 3 № кудсь.

Панжевсь выставка

Вашингтонца Американскяй историянь музейса, кона сувси Смитсоновскяй институтонь музейнай комплексти, панжевсь «Информациянь вексь: ломаттне, историясь, технологиясь» выставка. Тяза сашендыхнень ули возможностьса ваномс, кода вииякшнесь информационнай техникась 1832 кизоста сявомок тячиень шитненди самс и ильне баржакстомс сай векти.

Выставкаса кочкаф экспонаттне азондыхть, конашкава стакаль и тяка пингть вишколь, сембода пяк мекольдень кемотть кизотнень, прогрессь ломанень деятельностть фкя инь важнай отраслясонза — информациянь анокламаса, ломаттнеиди сонь пачфнемасонза и фкя-фкянь мархта информацияса полафнемаса. Тяса няфневихть техникань тежятть образецт, конатнень арьсезень ломаньць кулятнень и содамошитнень пачфнемс. 1832 кизонь образецонь простой пишущай машинкатнень, васенце телефоттнень, калькуляторхнень эзда сявомок инь сложнай компьютерхненди, электроннай переводчикненди, пяк лац няфти телевизионнай приемникненди, спутниковай связень систематненди молемс, конат макссихть возможность несколька секундаста получсемс и правжсемс информациять.

МИНЬ АДРЕСОНЬКЕ: 430000, САРАНСК, ЦЕНТР, СОВЕТСКАЯ, 22

ЗВОНЯДА

РАБОЧАЙ ШИСЬ — 9 ЧАСТСТА СЯВОМОК 18 ЧАСТТИ МОЛЕМС (ЕТКШИДА И НЕДЛЯШИДА БАШКА).

ГАЗЕТАНЬКОНДИ МОЖНА СЕРМАТФТОМС «СОЮЗПЕЧАТЕНЬ» СЕМБЕ ПУНКТТНЕНЬ ЭСА.

редакторти —4-49-77, редакторть заместителенцты — 4-42-51, ответственнай секретарти — 4-57-03, секретариату — 4-42-80, отделхненди; партийнай эряфонь — 4-42-53, промышленностень — 4-56-53, 4-42-68, велень хозяйствань — 4-55-76, 4-57-73, культурань и бытонь — 4-57-90, 4-48-56, сермань —4-56-61, переводчикненди — 4-57-65, дежурнайхненди — 7-59-84, корректорскяй и выпускающайти — 7-62-53, «Мокшень правдать» корреспондентскяй пунктонзонды: Ковылкинаса — 2-22-54, Краснослободскяйса — 2-14-03.

ГАЗЕТАСЬ ЛИСЕНДИ НЕДЛЯТИ КОЛМОКСТЬ: ШАВШИСТА, ШУВАЛАНЯСТА И ЕТКШИСТА

Газетать индексоц 52780.

Заказсь № 3290. Ю-02772.

Редакторть инкса В. В. ПЬЯНЗИН.

Газетась печатлаф Издательствань, полиграфиянь и книжнай торговлянь тефнень коряс Мордовскяй АССР-нь государственнай комитетонь «Красный Октябрь» типографияса: Саранск ошсь, Советскяй ульцясь, 55-а кудсь.